民國日報

THE REPUBLICAN DAILY NEWS

中華民國十二年一月九日（即舊歷十一月廿三日）（星期二）

本報開設在山東路（即望平街）D字一六三號（排印兩部仍在河南路十二十三號）

電話四千八百六十六號 第二千四百九十二號

今日四張售大洋三分

定報章程：全年九元、半年五元、三個月二元七角、一月七角；各埠全年十一元、半年六元。以上均照大洋計；寄費在內；郵票九五折計算。

廣告刊例：特等新聞每行五角、頭等每行三角、二等每行二角、起碼每行起碼四角、後幅每行一角；洋元一元每日每行六角、大字每寸每日四角、二寸起碼；字九五折每寸二角五分起。

復旦大學招生

年級與資格 （一）大學 文理商三科一二年級必須有中學畢業文憑、年級及特別商科凡投考四年級及特別商科者應有相當學校轉學證書 （二）中學 三二四 一二年級必須有中學畢業文憑或中學轉學證書 （三）預備科 英文一年須至少會習過算學小數分命

試日期 陽歷一月廿九號三十號三十一號二月一號上午九時起連試四天 午膳由校中供給 每日考試門類印有投考須知報名者可以取閱

投考手續 投考者必須具四寸半身相片一張及手續費二元（取否概不發還）於一月廿九號前至本校 投考願書 報名

注意 何級其各項證書文憑應於一月廿九號應考時呈驗 凡於以上手續有一項不合者一概不得與考

本校除規定招考期外概不錄取新生

章程提要 函索可以 招考處 徐家匯李公祠本校中學部

南洋路礦學校招生

本校定于一月二十五日招考專科一二三年級插班生中學四年級無遺額不招生 函索章程及投考規則須附郵票三分 校址康腦脫路小沙渡路西首十八號 校長朱文鑫啓

上海大學學生委員會啓事

敝校係東南高等專科師範改組 其改組原因則以前創辦人王理堂（王公燮）湯石庵陳勤武等藉學斂財挾款私逃 曾由全體學生提起訴訟已蒙檢廳審訊尚未終結 王公燮竟敢藐視學生為學校主體 于訴訟未終決前乘敝校放寒假之後突于六日率領流氓及痞除學生陳九經等十餘人到校滋鬧 當由警署派警前來驅逐出校 敝校正擬以無端侵入告訴官廳 拒王公燮及閑除學生等揑造謠言遍登各報 希圖淆亂黑白 恐外界不明真相發生誤會 特此聲明 上海大學學生委員會啓

求是中學日夜校招生

本校成立六年注重中英文程度 頒校務招學生四百名 考期準陽歷十二月四日及十二日午後二時 有志向學者從速報名 報名費一元 膳宿六元 走讀二元 不收費 收考具自備 章程函索二分 校址正科 霞飛路預科百頴達路

買一元送一元

陶雪生隨錄內容豐富 經百餘名人獎勵 各界不可不備之良書 購一部一元 得贈品一元 書印不多欲購從速 通訊處求是中學 求是新報館啟

訃不週

先妣朱太夫人痛於民國十一年十一月三日壽終滬寓 正寢茲擇於十二年一月十日及十一日即夏歷十一月廿四五日在上海天津路報本堂展奠 廿六日發引並恭扶先考執卿府君靈柩回安徽壽縣原籍安葬 恐訃告未週 謹此登報申明 伏維矜鑒

孤哀子栢文 傑爵 泣血稽顙

慈善救濟會籌募滬民工廠基金還本債券夏歷十二月初四日開籤

周肇基先生追悼大會通告

謹啓者 去歲安慶六二學潮一中學生周肇基君為力爭教育經費至省議會請願 慘被馬聯甲倪道烺二兇指揮厲兵當場戕傷 負痛年餘 猶復勉為社會服務 並與惡魔宣戰 苦心毅力 至堪欽佩 今忽於去冬十一月十日因積勞激甚劇發 殞命噩耗傳來 悼痛曷極 同人等茲訂於本年一月十四日（星期）午后一時假座法租界霞飛路尚賢堂開會追悼 如蒙各界賜贈輓聯誄詞花圈 請逕交法界唐家灣旅滬安徽公學追悼會籌備處收 下無誤 務希暨各界人士屆時蒞會與祭 寶臨同伸哀悼 是為至荷 謹此布聞 發起人 張秋白 凌昭 端木瓌 生鄭 芝森 常少清 孫萬乘 管鵬 呂蔭南 黃蹈霄 黃瓊 柔婧波 方振武 李靖宇 王永資 王吉人 王亞樵 胡佩如 馬琢卿 余翼文 徐清兌 倪建侯 陳九經 李振亞 黃舜融 張共辰等同啟

孫文介紹名醫

醫界革命之巨子 抵抗療法之元祖 高野太吉翁

翁日本九洲人 幼學漢法醫術 後研究西洋醫學 鑑破藥料萬能說之大誤 乃苦心殫慮 考求適當於人體之食品 以助胃腸之蠕動 法曰抵抗療法 應用於各種病人 無不立奏神效 翁自名其法曰抵抗療法 焉余之識翁 因陳英士患胃腸病 血痢四年 中外名醫束手 旋以某人介紹 受翁治療 未數月痼疾全瘳 余當時亦患胃病 延翁診治 猶以參伴 蓋以翁主張 胃病之人 忌食滋養品 宜食堅硬物 所說全與西醫相反也 不覺效非常 識翁所說 力避肉類油食 而取堅甲疏菜及能排流動物之硬質食物 余依其法而行 驅體漸次康健 旦復食原物 宿病又再叢生 至此知翁所說 非盡臆造 其後七八年以迄今日 廢止肉油等物 得保過頗之健康 皆翁所賜也 原來吾國人民 極嗜油肉 傷害天質 不知凡幾 發改良 非行高野主義不可 為余夙所倡道（詳孫文學說第一章） 翁感於余說 國人 身體之吾華 特提七十老驅 不辭跋涉來至滬上 開設治療所 余亦樂為之介紹於國人 貢獻於吾華 翁寓法界文監師路江星旅館 療治院未開設以前 暫在此授診 求醫者按址往訪可也

孫文

上海電報局廣告 啓者江西寧都已設局通報此啓

浙災遊藝大會主任許少卿泣告

啟者敝會票務總主任許君少卿 為浙災而死 亦即為浙災而死也 初公謂災區遼遠 不以為苦 其時適浙屬水災籌賑會沈君來函 認購一萬張 嗣又來函添購五千張 惟此數初未能確定 公晚九時始歸 務有加 時距開幕期僅二日耳 公乃部署一切 整飭規例 殫心竭力 不分晝夜 其間經無數激刺 歷盡艱辛 志開幕之日 公蒞場絕早 措置諸事 條理井然 而是日會場之盛 況尤足慰公之期望 焉詎自次日起天時驟變 稍見減退 而宵小輩復從中播弄 會務進行 遂多棘手 公以事關災黎存亡 不得因艱難而阻初志 故仍致力從事 每晨按時到會 安健如常 初不料其驟有此變也 晚八時方在理事 忽得浙屬水災籌振會來函 並退券八千張 先是各處之 有至者 公方力謀維持之法 至是公目擊心傷 熱血奔迅 遂致腦管爆裂 卒以不起 而浙屬水災籌振會之來函 猶緊握手中也 履入等當時急為延醫診治 頹已不及 據醫者云 公病實為操勞過度 更受深重之激刺 乃致一發而不可救 藥 嗚呼痛哉 同人等稱幷富於責任心 而對於慈善事業 尤所踴躍 苦心孤詣 必底于成 今則敝會正在進行 諸公 以識慈著 遺憾同人等痛悼之餘 敢不勉力 以竟公未竟之志 惟自恨綿薄 恐有不逮 是則有望於諸公 俾執事加入同聲致悼 為 下有知 當不瞑目 同人幸甚而章公亦所瞑目者也 侯會務終了 並擬發起章公追悼大會 聯表哀忱 務希 舉之効 不過一萬二千紙 頗頴增出 章公見勢 以為非擴充定額不可 因即添印二萬號 而獎金亦隨之增 加頭二三獎 三千者改為 再敢者章公之死 激刺有因 起初認銷門券者一千一百元 更擴充頭獎末三字 二百九十七張以化粧品香煙書畫等件為贈獎 既增加所印票子之印費 紙費亦從而增加 不料湖 川千五百元二獎一千元者 改為一千一百元 更擴充 蓋獎金有加而且數無增 雁有減 熱血噴湧 至於以身殉義 鄙人於哀痛之餘 唯有泣求各界各慈善個人 已經 屬水災籌振會來函退票甚多 章公於是乎受劇烈之激刺 蓋獎金有加而且數無增 諸君速來協助推銷 已經銷完 諸君千祈再來多多添銷 以竟章公未竟之志 無論天時冷暖 風雨有無 總以救濟災民為懷 多銷一張 多救一命 救命功德無量

許少卿再拜

義泰茶棧吳葆常贊揚李星泉父子牙科醫生

予十餘年來齦搖齒落 食不能維 經南北牙醫悉心鑲換 其如沿承舊習 未能自如 臨餐對食時深悵惘 今承義泰茶棧 曹炳南先生介紹請李君星泉暨哲嗣郁才先生 得牙科之新徑 擅電鑲之專技 鄙人登門求治 一週功成 乃覺齒縫之巧合 嚼食之有味也 神乎先生之技 為牙科之泰斗 患齒之慈航 爰書數語 以謝再造之功 而為同病者告

醫生局址在四川路七號洋房 電話北三二三八號

百勝司厰水汀透平

近今世界電氣實業大工廠之發動機 都用水汀透平者 以其用煤極省 管理較易故也 然同是一透平 而此中之構造 亦自有優劣之分 本厰乃世界創造透平之第一老厰 所出透平 供給各國者 已逾一千萬啟羅華德 在中國方面者 約占四萬啟羅華德 機件之耐久堅固 世無其匹 至於構造之精 尤有獨得之秘 際市上僅用其名式仿造者所可比擬 倘蒙惠顧 無任歡迎

英國百勝司厰駐華獨家代表 久勝洋行謹啟 上海四川路一百廿九號 電話中央二一〇八

華洋義振會敬謝金百川君交來無名氏太太指振浙災捐助金四開二十七枚 金對開四枚

華洋義振會敬謝蘇州壽萱堂指振浙災棉衣捐助洋二百元

華洋義振會敬謝張景軒君為志澄世兄授助筵資移助洋二百元

華洋義振會敬謝通州厲祥號節省筵資移室洋十八元

華洋義振會敬謝袁家萊君捐助洋五元 劉松年君 蕭芝田君 王甫臣君 各捐助洋三元

華洋義振會敬謝寧波同鄉會第三次競爭會有善士當場擲助洋一元二角三分 宋化南君捐助洋一元

大前門牌香烟

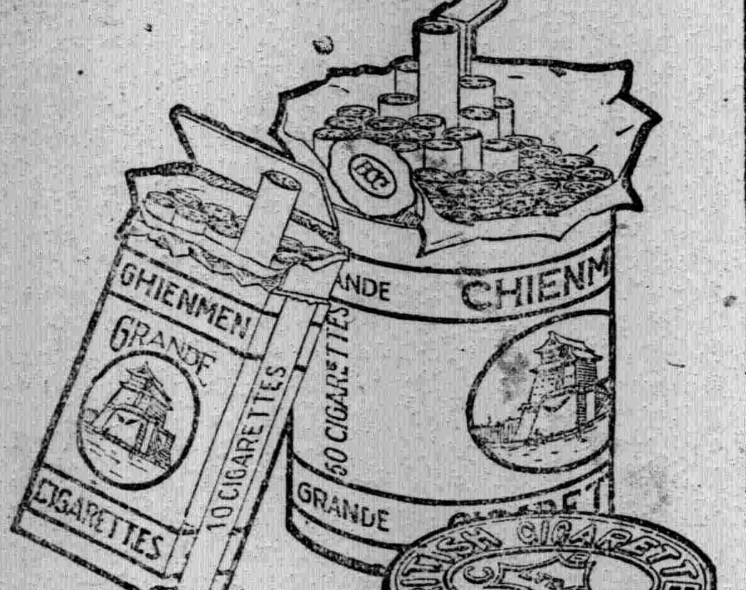

大前門牌香烟歌

大前門 大前門 烟葉好 烟味靖 裝潢來得格鮮明 戲迷吸了唱〻小東人 喉嚨越唱越起勁 文豪吸了做〻新言情 頭腦越想越清靈 倌人吸了唱〻小熱昏 曼聲一曲真醉心 大前門 前門大（讀作肚） 中國製造的香烟 大阿哥 請問誰人及得我

駐華英美烟公司 有限總理

言論

孫傳芳何必爲吳佩孚犧牲

許王諸將士驅逐李厚基以後，福建人正在那裡整理民政，很有蒸蒸日上的氣象。 不料吳佩孚的北洋正統夢至今沒醒，偏要叫孫傳芳去擾閩。孫傳芳也居然願爲吳佩孚犧牲，這豈眞是吳的聰明嗎？ 不過孫太笨拙罷了！

當吳佩孚想利用黎元洪爲傀儡的時候，孫傳芳不是曾首先替他作留聲機麼？結果贏得個東奔西竄，不能夠在鄂西站足，這是什麼緣故？因爲吳祇認得蕭耀南是他的嫡系，以爲臥榻之側，不容他人鼾睡，總出此調虎離山的毒計，「擾閩」兩字，就是孫傳芳送死的別名；而孫竟忍氣呑聲的跋涉數千里，向閩北進發，究竟爲誰辛苦爲誰忙」？

這幾年來，爲吳佩孚賣力的，不止孫傳芳一人，直皖戰爭，趙倜賣的力不少；奉直戰爭，馮玉祥賣的力最多。 現在趙馮兩人，逃亡的逃亡，暗擠的暗擠，適同不見容於吳了！ 前車旣覆，來軫方遒、即使孫傳芳能夠僥倖得勝，入了福建也等於螳螂，還緊跟着一個黃雀張克瑤在後面。 而況從事實上推測，孫決沒有僥倖得勝的可能性呢？

何以知道孫決沒有僥倖得勝的可能性？許王兩總司令的勁旅以逸待勞，是他的一不利；蔡成勛的軍隊乘斂而擊，是他的二不利；更加上浙屬的義憤塡膺，早已挺馬彎弓，是他的三不利，吳佩孚呢，雖有侵略的野心，却無援助他的實力，試問他有什麼本領可以自全？ 孫傳芳縱不配明是非也應該顧利害，何必準備粉屍碎骨，爲專知利己的吳佩孚犧牲？ （鐵亞）

本社專電

香港

● 肇慶確有戰事．昨赴梧州輪．開至三水．卽折回． 八日

● 雲浮有討賊軍出現． 八日

● 連日西江陳部敗兵．載回省城者甚多． 八日

北京

● 保定聘議員爲顧問．先從各已成立團體入手．每人月薪兩百．昨日第一次致送． 八日

● 張紹曾語人．不管總統選舉事． 八日

● 各派對新閣意見不一．或反對劉恩源．或反對彭允彝李根源．或反對先派署．投票至早須本星期五．尙有數派主張再緩． 八日

● 益友系對李根源．全民社對劉恩源．謀否決． 八日

● 張紹曾所稱事實由各省協商．擬俟新閣成立．在天津開會．益友系包辦滇湘黔等省派代表與會． 八日

● 此間接港電．滇桂聯軍占德慶．黎昨晚囑某要人調停粵事．電聯軍停進．但粵同鄉均料此舉必無效力． 八日

● 施肇基今晨十時至外部就職． 八日

● 劉恩源今晚可抵京．但不就職．請以楊壽枬爲次長代部． 八日

● 今日參院開會．楊永泰派主前次決選．楊得多數．已當選．王家襄派主前次決選無效．應再投票．雙方爭鬨扭打．張魯泉首先行凶．結果均受傷．張與趙連琪訥讀圖等 八日

● 參院議長競爭仍烈．王

● 家襄昨出八千元買票．今日必無結果． 八日

● 擬派顏惠慶使美．顧維鈞回英． 八日

● 劉冠雄來電．又催孫傳芳進兵． 八日

● 吳景濂患冬溫．熱度高至百餘．羣醫束手．已辦後事． 七日

● 交次有王景春說． 七日

譯電

▲吳佩孚總想打四川

東方社八日漢口電　吳佩孚近在宜昌設兩湖巡閱使駐宜辦公處、任命軍事顧問李炳章爲處長、李氏已於昨晚抵漢口、今晨行宜昌、蓋將以該處爲援川軍總兵站部也、

路透社八日北京電　聞前被逐出川省之川第二軍今已改編、準備攻入該省、蓋利用第一第三軍之不和也、

▲討賊軍至肇慶之外訊

路透社八日北京電　攻粵軍已進至肇慶境、該處已開戰、

▲英法決裂後各國情勢

▲美國仍觀望形勢……英國待法人行動……德人大起恐慌……法國軍隊已移動

路透社七日華盛頓電　美國與聞歐洲賠償問題之可能性、現因參院表決撤回來因河美兵而大減、官場對於時局、可謂爲同情的旁觀家之態度、對於各方面一致友善、須退門徑已闢可使美國襄助時、美國當出而斡旋、予以經濟助力、

路透社七日倫敦電　巴黎會議決裂後、本週杪各國情勢如下、英政府進退維谷、現待法國之行動、法政府瞻顧徘徊、不遽有何動作、德國惶惑煩悶、希冀美國干涉、美國固表同情於法國、然以法國將受經濟上與財政上後果爲慮、迄今未跨出愼重詢問之階級、此四國情勢各不相同、惟均希望、時局或尙可解決、法國報紙對英頗爲友好、英報亦不欲發激怒法國之言論、如他日法國計畫不能發生如法人所預料之結果、則協約國或可再謀合作、是時成功氣象、當較目前爲佳、福煦統帥之計畫、乃擬遣兵四萬五千赴魯爾、在魯爾與來因地之四周、設一稅關線、處分礦產森林及出入口貨物、以爲如是則德國不久必乞憐、據旁觀者觀察、法國最後目的、在成一法德經濟大同盟、而以法德爲主腦、德國實業鉅子史汀萊諾人已有此建議、但德國人民不易疏通、若果拒絕之、則春間德國或將傾覆、而美國需不能不干涉矣、法國方面未始無反對激烈行動之勢力、工黨社會黨等、現方開會反對挑釁政策、

路透社七日倫敦電　洛桑土代表之强硬態度、可認爲法國擬英國孤立於近東之證、英國觀察報評論之、謂法國果堅持此種政策、英國將獨行其是、而自與俄土解決一切、意國要人尼蒂氏最近著述一書、名爲「歐洲之墜落」、對於歐洲大局頗抱悲觀、謂凡爾賽和約爲歐洲諸困難之主因、書中嚴詞指斥法國極端國家主義之政策、謂歐洲成一更大之巴爾幹、戰前歐國五十七、今則七十三、而皆患貧、使歐洲衰敗者、卽法國政策、又謂美國終必出場干涉云、

路透社七日巴黎電　德人因法英決裂大起恐慌、盧馬克再跌、物價更高、故至各舖購買各物者甚爲擁擠

路透社八日巴黎電　法報稱、法國鐵兵及海軍技師四十八、已由巴黎出發、前赴德國之愛森地方、但須先在達塞爾道夫候訓令、各處軍隊現有移動之報、

▲張紹曾疏通議員之茶會

路透社八日北京電　昨日午後張紹曾邀議員茶會、共到五百零三人、閣員亦有數人出席、張先由謝對彼同意之盛情、謂此舉匪特爲其個人計、實因內閣急應組成、渠信國會對於渠提出之閣員亦必表示同意、俾內閣得早日辦公、統一爲內閣應辦最要問題之一、此舉必須以憲法爲根據、故敦國會早日告成憲法、張於是乃介紹閣員、施肇基謂彼之當舉爲華府會議中國總代表、因英日聯盟是否續須視華會結果爲轉移之故、彼此次回國、於內務多未了然、尙賴國會指敎一切、彼意中國今日最要者、爲維持近在列國中所得之地位、此全在華人好自爲之、但彼將竭力從事於此、高凌霨僅歡迎國會議員、李根源竭力發展實業、以利人民、續由國會代表馬某答稱、彼望張能儘速告成內閣、及望新內閣能爲國宣力云、

▲參院爭議長之武劇

路透社八日北京電　今日午後參議院開會、楊永泰黨力爭星期四日選舉議長之票決當有效、王家襄黨起而反對、雙方遂以動武、且用椅爲武器、卒乃紛擾散會、

東方社八日北京電　本日午後參議院開會、楊永泰派主張前次決選投票有效、王家襄派主張再行決選、兩派爭論、遂致用武、張魯泉毆打訥讀圖等、紛擾不休、遂閉會、

▲施肇基之登場白

路透社八日北京電　施肇基語客、渠回國本意、乃因離國已久、欲知國內眞相、再回華盛頓原任、乃張紹曾一再邀其長外交、經與友人商榷後、已允就職、蓋諸友皆願贊助、而渠且志在維持中國近今所得國際地位、並尤注重使華府會議之結果得完全實現云、

▲交還威海衛談判進步

路透社八日北京電　吞吞磋商交還威海衛問題之中英委員、迄今僅從事預備討論、已得滿意進步、雙方代表主任現來京各與長官會商、以趨開正式談判、

▲洛桑會議俄土趨向

路透社八日洛桑電　俄代表向大會會長口頭詰問不請俄代表參與草擬海峽條約之討論事、並復伸其參加討論之請求、又謂如海峽委員會因未有俄代表之參與、致進行中阻、則俄國不負該委員會事業停頓之責任云、

路透社七日巴黎電　土代表哈桑氏已由安戈拉起程赴洛桑、挾有國民議會致土代表團之訓令、

路透社七日巴黎電　比內已決定參加法國所認爲必須在魯爾施行之軍事計劃、

▲英人論在華教育方法

路透社八日倫敦電　前香港大學演講員郝爾滿氏致書泰晤士報、論教育華人問題、謂英政府所願在華建設之任何教育機關、必須以經費充足設備完全之普通學校爲根基、否則高等學校將無合格學生可得、苟非豫先奠定此種適當之制度、遽在中國建設高等教育之新機關、徒足引起失望云、

公電

▲南京學生聯合會斥省議會電　民國日報轉六十縣各公團均鑒、教育實業、立國之本、乃蘇議員劉文輅王景常張福增吳輔勛等、擬理本年度預算、削減教育經濟、增加議員薪水至十二萬餘元之鉅、似此廉恥道喪、損公肥己、竊據議席、實足危國本阻文化、本會除就地與彼等周旋外、務請一致申討、不勝憤激待命之至、南京學生聯合會叩庚

▲安徽羣毅社通告成立電　民國日報轉京津滬漢蘇留各報館各同鄉均鑒、同人鑒於個人意志之薄弱、及社會血脈之僨張、思集一種健全之力以矯抗之、於是有羣毅社之組織、已於一月元日在省垣開會成立、謹撮崖略、倂布腹心、省選裁兵、救皖至計、然依附本省之軍閥、與勾引外來之軍閥、皆所必誅、賄買僞造之選舉、與假託民意一系把持之選舉、皆所痛絕、質言之、即一切打破包辦、揭開黑幕、而去歲省當局濫任所宜誓庶政爲開財政公開用人公開三要素、吾人認爲直道而施、誓必本其自動之精神、以力求貫徹、若夫裁兵而徒遣散之、不妥籌善後、則去一兵增一匪、後患安窮、選舉而未能徹底廓淸、掃除操縱積弊、則甲仆之與乙起、其道何殊、夫公理可以服人、而權術終難欺世、近來綱紀淩替、道德淪亡、傾軋成風、萋菲爲錦、希特社會無公義足恃、並且個人無私交可言、瞻念前途、陸沉滋懼、吾黨既不能離人羣而獨立、要絕不容遂私欲以相呑、敢渝此盟、神人共殛、所望邦人君子、共作導師、昭德塞違、經綸宏濟、奉爲圭臬、庶免隕顛、辱在下風、延跂明教、安徽羣毅社叩、

▲開封來電　各報館均鑒、豪事日急、東路垂亡、赤黨野心、安能厚我、邊臣漠視、詎可尤人、那宣慰使鑑電、揭蠹狡謀、各省聞色相閱、具徵敵愾、頃奉曾王兩巡閱使東電、邊禍已延於堂奧、迫於眉睫、應合上下內外一致力爭、務期早定蒙疆、固我藩籬、老殴憂國之謀足資振率、袍澤景從於後、奪敵有餘、查一九一九年赤俄勞農政府直接交由中國外交總長轉中國人民及政府之正式宣言、一則曰願將俄皇政府自行侵奪、或偕聯盟國公共侵奪之中國人民所有者、一概歸還中國、再則曰、中國中東鐵路及租讓一切之礦產森林金產、及他種產業、爲前俄政府與俄國軍官商人資本家侵奪而來者、一律無條件歸還中國、毫不納償、準此一言、前者概括中俄間一切締約之權利、後者切指中東路全部之產業、束縛自解、我之處置、當爲自由、乃未幾藉詞白黨陷我庫倫、久假不歸、脅其獨立、我國善意優容、方謂中俄會議不難正當解決也、詎彼要挾承認、開議不成、沿路增兵、强佔路產、意在席捲滿洲、供彼勞農生活、此前俄專制政府不敢施之於滿淸者、不謂號稱平等博愛之蘇維埃貫致施之於民族之羣、濫用强權、尤爲世界所棄、況赤俄未得國際之承認、東鄰夙爲外人之投資、內保主權、外維國信、完國家之領土、所望我大總統責令邊疆、嚴修守備、不使一卒越我鴻溝、各省同袍、戮力同心、共彼敵餘日張出於最後、則舉國被髮纓冠之救、友邦公道正義之援、理直氣壯、勝數罔在我也、敢布區區、願承明教、張福來張鳳臺虞、

要聞

滇桂粵聯軍討賊記

▲聯軍討賊之文告

▲滇軍楊總指揮誓師文　今當率師入粵、討伐陳烱明、希閔謹掬其誠悃、與我全軍官兵誓、希閔去年多、與我全軍官兵、奉大總統討賊令、含淚去友、別鄉井、犯寒暑、不遠千里而來、蓋其志在救國也、國何以立、立於法、憲法未布、約法實爲國家命脈所攸託、曩者袁皇往矣、北方軍閥、與盲念亂、復驅總統、爲二次毀棄、以致國會流離、邦基杌隉、五六年來、我護法軍人、與北方毀法軍閥、所由揭項踵以爭順逆、殺人無量、耗財無量、所爭得者、惟幾然此一總統一軍政府耳、方期踰庾嶺、下南昌、規復武漢、直搗幽燕、必國事有正當解決、護法責任始終、不意北伐大事、旣克全贛過半、而陳逆奕於輦轂之下、公然謀殺總統、圍攻總統府不是、復滿布魚雷於永豐軍艦四旁、其狠心毒手、直欲危及大總統之政躬而後已、大總統孫、倒數千年專制、挨三百載滿淸、五族共和、一手創造、國人尊爲國父、世界仰爲偉人、果何負於民國、何負於陳、一旦反顏、卽以兵戎相見、人情之涼薄殘忍、凶險至斯、而廣東爲護法政府所在地、所以統西南而劃全國者也、今陳逆靦顏附北、將根本推翻、虧大功於垂成、陷西南於破裂、此粵陳逆犯上作亂、毀法竊國、所當討伐者其罪一、陳逆曩時奉軍政府命援閩、頓師漳州、反戈回粵、然其間衝鋒陷陣皆許軍長所部爲前驅、迨既返羊城、卽密布防綫、爲掣許軍長之肘、妨功嫉

西醫王建石……受……科
專以研究花柳學科養成新醫界專科人才……
君欲學世界語乎？請快購讀——
本書爲盛國成先生所著向係中華世界語會所用之函授講義、現經增訂、刊行單本、自字母讀音起、以至文法、造句、翻譯、作文、會話、詩歌作法、無不完備、解說詳明、得此一冊、無異……
上海民智書局

能、古今奸賊大抵然也、許軍長此次援贛、功垂成矣、陳逆乃嗾其二三死黨、稱兵犯順、先陷廣州、接濟之途既窮、抄襲之兵又至、雖舉全粵成糜爛之場、而許則所必拒、魏邦平李福林黃明堂黃大偉亦所必排、閩國雄之死、人已不能無疑、此爲陳逆妒賢禍粵、所當討伐者其罪二、去年桂陸附北、從罪西南、各省舉兵相加、然陸氏出走、儻有何事不了、陳逆偏眉飛色舞使南甯者久之、日縱部下專事焚殺、若非燒盡廣西屋、殺盡廣西人、夷廣西全土爲一片荒涼地、終不快於心、迄乎今日、廣西之事、猶不許廣西人以自決、既籠絡劉震寰、又結合陸榮廷、既許盧燾登場、又使林虎同桂、操縱離間、惟恐未盡其奸、我軍假道廣西、彼亦屢思愚弄、推其用心、無非使我軍與桂軍戰、迨至各方皆損失實力、彼即坐爲漁人、我軍固不墮其術、桂軍又豈肯受其愚、聯省自治、陳逆所主張、然梧州爲廣西門戶、何以軍駐粵軍、桂事應聽之桂人、何以動加干涉、是名爲聯省、名爲自治、而專事代治、要之陳逆對於廣西之辣手、正希望廣西之紛亂、長此百年、廣西人實有何辜、乃忍使之無生趣、此爲陳逆侵鄰禍桂所當討伐者其罪三、我軍奉令討賊、旗幟鮮明、方期直取南昌、會師武漢、東清皖魯、北搗幽燕、以遂我軍人愛國救國之志、以完滇軍護國之功、不意禍起蕭牆、陳逆內叛、義師反顧、功敗垂成、總統蒙塵、西南瓦解、使我勞苦之軍、暴露濛江、進退無據、今復明爲推誠接納、暗則迫以重兵、若復俯首貼心、我軍將爲齏粉、此爲陳逆欲危害我軍所當討伐者其罪四、陳逆身叢此四罪、雖有百喙、欲辯殆難、茲者我軍奉大總統孫令、粵桂中各軍、歃血聯師、聲罪討賊、東望羊城、已無堅壘、凡我健兒、務宜上爲國家殺賊、次爲本軍立功、同德同心、再接再厲、碑木鑄之白刃猶存、棉花梗之精神尙在、莫我邦家、在此一舉、抑尤有言者、我軍此次入粵、必欲得而誅之者祇陳逆炯明、並其二三死黨而已、若三千萬粵人、則皆當保護之、如伯叔弟昆諸姑姊妹、其毋有傷害、先登者賞、退後有刑、軍令具在、特宣誓我有衆、其各奮勵毋忽、

▲楊希閔致陳炯明書 競存兄台足下、希閔經率同所部、並桂軍沈鴻英、陳天太、劉玉山各部、均於本日抵梧、足下六月十六日、所做何事、如此對於大總統、實已不留餘地、就公義言、雖北方武人、猶知非尊重法統不能解決時局糾紛足卜乃反從護法之根柢上而推翻之、試問諸五六年來良心上對於國事之主張、將何以自解於天下、就私情言、足下半生功名富貴、何一不賴大總統之護持扶植、以有今日、政見縱有不同、何事不可從容商榷、竟急不能待、一旦反顏、即率兵檢彈、反諸平日父事師事之本懷、又何以自解於天下、足下果欲割據廣東以自雄耶、即請親自出馬、與我軍相周旋、否則港澳密邇、宦囊亦實燕梳而有餘、毋再致父老兄弟於恐慌、毋多陷百粵健兒於不義、足下聰明人、宜知所自擇、舍此兩途、當有他道、人心已去、軍事可知、如何之處、希於十二小時內、作正式答復、揚鞭以待、不盡欲言、楊希閔、

▲桂軍劉總司令討陳檄 討賊軍粵桂聯軍西路總司令廣西全省綏靖督辦劉震寰檄告云、國於天地、必有與立、尊親大義、亘古爲昭、民紀以還、疊遭喪亂、而綱紀所繫、猶足以厘敘羣倫、幸延國命、自莘雄毀法、神宇垂傾、我大總統孫公、本悲憫之懷、南臨護法、閩關嶺表、甫定蒼梧、即徇江右、威稜震疊、東海逋亡、際撥亂反正之機、乃忽有六月之變、叛命元首蒙塵、六軍奪氣、曠觀史冊、弒逆之禍、率由奸雄藉口主德昏庸、陰行其便、從未有天討方申、廟堂喋血、如今自署粵軍總司令陳逆炯明、兵逼白宮之陰謀狠者也、合國臣成濟爲一人、倫紀蕩然、人道滅絕、夫我大總統於黨籍爲領袖、在國家爲元首、而與陳逆炯明半世提攜、情逾父子、於尋常人所不敢爲不忍爲者、陳炯明竟悍然爲之、震寰驟聞奇變、方以爲遠道傳播失眞、部曲之分未容遽次、且默念陳逆炯明、猶是人心、悖逆當不若是、不圖陰羅罔涵、異己誅鋤、抄連爪蔓、彌天慘酷、正淚零枕席、輒用誓天告衆、雪涕出師、謚於中華民國十二年元旦、會同滇軍、分道入粵、本親上死長之忱、盡靖難除奸之責、國法凜然、義無假借、鷹鸇之逐、人有同心、共指山河、證茲息壤、抑震寰尤有進者、震寰與陳氏同隸黨碑、共戴元首、相從患難、分屬偏裨、今日之事、陳氏果能痛悔伏辜、自歸司敗、震寰願即日釋兵、幷當代乞大總統量施寬典、以報夙昔扶持之雅、亦以明公義私情之不容偏廢、否則忠憤所驅、敢言反顧、甯取負一人罪、不敢負天下後世罪、是非自在公論不誣、昭告國人、鑒予忱悃、

▲李軍長福林討陳電 廣州各軍師旅團營長省議會各善團各報館均鑒、竊福林起自田間、治兵十載、素無權利之思想、祇以國家爲前提、去年十月、奉孫大總統命令、出駐韶州、候命北伐、越至今年五月、實行開拔、迅度梅關、一戰而佔新城、再戰而佔潭口、三戰而入贛州、方謂直搗南昌、會師武漢、何意陳逆炯明、鬼蜮居心、豺狼成性、圍攻總統、斷我後援、迫得中道回師、聲罪致討、忠義憤發、迭戰周田、嗣以師久無功、將士勞苦、且恐地方糜爛、民困干戈、揣時度勢、退入贛邊、全軍入閩、秋毫無犯、壺漿簞食、歸處歡迎、得人者昌、古有明訓、果能來蘇恐後、迅佔福州、今已秣馬厲兵、養精蓄銳、劍及履及、將士思歸、振臂奮呼、氣吞陳逆、有能識時離粵、顧念桑梓、能蓋前非、罪當末減、如復執迷不悟、欲以螳臂當車、福林即率屬三軍、盪平百粵、師行在即、義憤填胸、進退從違、間不容髮、去逆效順、端在此時、忠言利行、勿貽後悔、李福林叩、

▲桂軍劉司令討陳布告 照得本軍奉令行征、原爲護法救民、陳逆炯明、陽假聯省自治之名、陰行併省代治之實、駐重兵於兩粵、專事焚殺、任意搶掠、使兩粵人民、日陷於水深火熱之中、猶以爲未足、竟於輦轂之下、謀殺總統、毀焚公府而置總統數十年卵翼之恩於不顧、致使我大總統蒙塵兵艦、國會流離、犯上作亂、毀法禍國、罪惡昭彰、神人共憤、本指揮責任所在、萬不容辭、已與駐桂滇軍、歃血興師、聲罪討賊、殄彼元凶、恢復我正式政府、永奠家邦、利福我國、且我軍所到、秋毫無犯、雞犬不驚、爲此合行布告紳民人等、一律知悉、各安生業、毋得自相驚擾、造謠生事、自貽伊戚、切切此布、

▲粵軍呂師長討陳逆電 （銜略）慨自陳逆炯明、包藏禍心、背叛元首、不惜倒行逆施、阻撓出師大計、乘我討賊軍遠征之際、竟嗾使逆黨、迫走總統、解散國會、方之六年政變、罪尤甚焉、我軍長受檄返粵、聲罪致討、猶復勾結外軍、傾師頑抗、輦金收買、濫發紙幣、百越人民、敲吮殆盡、我軍長不忍持久作戰、重苦粵民、乃引兵入閩、扶助民治、不圖月逾時、而歸主權於閩人、乃陳逆不知懺悔、反敢派重兵入閩境、藉名助李、自稱主盟、更復號召鄰封、增加威脅、以遂其排除異己、鞏固地盤之野心、我師長關國雄主持大義、不屈不撓、卒爲陳逆所忌、而酖毒致死、是其陰賊險狠、鴟鴞弗如、罪惡彌天、忍無可忍、全師將士、義憤塡膺、春榮等、忝掌兵符、良心何在、爲爭持人格、貫徹黨義、計議於本月二十八日、在梧宣布討賊、與滇桂聯軍一致行動、春榮謬承推舉爲討賊軍第二軍第四師師長、雄爲第一梯團長、履初爲第一支隊長、彥斌爲第二支隊長、魯藩爲部參謀長、汲深綆短、深懼弗勝、祇以大義所逼、責無旁貸、當於即日就職任事、茲特爲我粵軍鄭重聲明者、此次興師討賊、專爲陳逆炯明一人、此外概不牽涉、陳逆朝去、夕即能兵、凡我舊同胞、均屬友愛兄弟、務盼及時奮起、一致討陳、此間聯軍、刻已整飭師旅、即日東下、義聲所播、風景實從、五羊城頭、當不難傳檄而定、伏望我大總統黃軍長、暨海內諸賢、指示方略、俾有遵守、倚馬陳詞、不勝急切待命之至、討賊軍粵桂聯軍粵軍第二軍第四師師長呂春榮、參謀張魯藩等、一梯團長莫雄、第一支隊長關履初、第二支隊長溫彥斌、暨全部官佐士兵等叩印、

▲桂軍陳司令討陳布告 爲布告事、照得陳逆炯明、毀法亂國、恣意弄兵、倡排桂之妖言、構兩年之兵禍、屠戮我桂人、禍亂我桂政、誅鋤惟恐不及、焚殺靡有孑遺、猶復縱其匪類、踞我蒼梧、橫徵暴斂、擄掠姦淫、使我父老兄弟、流離失所者、兩年於茲矣、天太關懷桑梓、痛不欲生、經幾飜督師剿匪、兩諸事尙待籌措、不得已變攻爲守、然討賊救鄉之心、時常任抱、今率沈爵軍回師攻梧、將士同聲致討、天太奉師長紹公命令、重整師干、揚鞭東下、行見飲馬珠江、犂庭掃穴、出民水火、繳械投誠者、特予優容、執迷不悟者、格殺無赦、本旅爲國爲民血誠一片、與師除暴、還及其他、深恐各界人民、未明眞相、特此布告、咸使聞知、此布、

▲聯軍克梧之詳情

港函云、此次滇桂聯軍抵梧、甚爲迅速、不過一晝夜之間、茲將其經過情形錄下、二十六日滇軍下動員令、即由濛江順流而下、劉震寰乘機與滇軍聯合前進、迫梧州逆軍、如熊略等輩聞知、未知虛實、且素知滇軍勇敢善戰、遂全隊退入封川、而滇軍抵梧、如入無人之境、聞熊在梧州先使人暗中通知三四師返戈來攻陳修爵、陳部之在梧州者、不過三營、且兵士皆憤陳逆炯明所爲不允爲之出力、挾械私逃者、所在多有、梧州第四師各部得悉、遂由關部先豎討賊軍旗幟、三師繼之、熊略聞報、仍欲集粵軍各軍官磋商抵抗辦法、詎知未開議之前、各軍已紛紛變動、而對河之沈軍、亦已陸續繼至、第四師參長莫雄、即以白布書討賊軍總指揮旂、並分貼佈告、當時梁鴻楷首先遯去、陳章甫繼之、熊略覩此光景、知大勢已去、遂亦即離去、故梧州一鎗未響、垂手而得、至二十八日、已照常開市、三十日、沈軍李易標率隊約二千到梧、劉玉山部約千人陸續亦到、現粵軍楊呂各部、公推劉震寰爲粵桂聯軍討賊軍西路總司令、已於元旦就職、委呂春榮爲粵軍第二軍第四師師長、莫雄爲第四師第一梯團長、溫彥斌爲第一梯團第一支隊長、關某爲第一梯團第二支隊長、並增設十二路司令、趕於三十一日、偕同滇軍出發、計封川江口一帶滇粵桂討賊各軍、實數約二三萬人、軍實極爲充足、且各皆奮勇爭先、大有滅此朝食之概云、

▲各路討賊軍戰報

▲聯軍會師取肇慶 滇桂粵聯軍討賊軍滇軍總指揮楊希閔、約各軍集中梧州、經已陸續到齊、楊在舊耀武上將軍行台下榻、聞其計劃、分三路進兵取粵、以粵軍第二師第三師爲第一路先鋒、楊任第二路、沈軍任第三路、會師肇慶、水陸幷進、兵力甚爲雄厚、計滇軍有萬人左右、劉震寰部有八千人左右、劉玉山部有二千人以上、李易標部約千人、陳天太約千餘人、以及粵軍之附義者約三千、統計不下三萬人、當出發時、士氣激昂、楊劉爲迅捷戎機起見、亦於是日親赴前敵指揮、預料肇慶不日可下云、

▲滇桂軍克復封川 滇桂聯軍襲梧後、積極進取小有抵抗、旋得下級軍官輸誠、封川已攻下、沈鴻英軍之沈榮光部、當左翼、由懷集廣甯選趨北江、李易標部出開建、楊希閔爲右翼、率所部滇軍入三羅、留劉震寰任後方防務、陳逆聞報、初以封川爲第一防綫、以肇慶爲第二防綫、以三水河口爲第三防綫、現封川失去、肇慶指日可下、又聞陳永善之江防艦隊司令周演鈴、已率全隊艦隊輸誠、率江大等艦、掩護討賊軍、水陸並進、預計不日率討賊軍、可到省城云、

▲滇軍入連陽討賊 僞總部昨據探報、張開儒滇軍、近有一部隊由賀縣方面、進入北江、擬乘虛攻襲連陽、（陽山連縣）窺伺英德、昨飛電謝文炳督率全部、開往連陽防守、一日、經由僞總部派委押運子彈二十餘箱、由粵路運往、交謝旅接收、即日拔隊出發、現連陽方面、已在戒嚴狀態云云、

▲東路討賊軍克復佛岡 駐北江之福軍、自被陳逆收編、該福軍舊部、時思討賊、適聞李軍長福林、由閩移全軍率師回粵、及滇軍攻下梧州、陳逆紛紛調兵西上、該舊部福軍、組織東路討賊軍第三軍第二支隊、聯合北江各路民軍、數約二千餘、十四日晨早、直攻佛岡縣、鏖戰二小時、縣軍衆寡不敵、紛紛潰退、該縣長見兵無鬥志、遂即改裝潛逃、討賊軍乘勝攻入、各商民歡迎討賊軍進城燃放炮竹、不絕於耳、該軍支隊司令爲羅斌、副司令兪第一統領何敏夫、第二統領鄧熾、不日向某方面攻云云、

▲汕頭兵變響應討賊 汕頭兵變、係被逆軍及海軍搶掠一空、外人亦被波及、有云、外人損失八十萬、已由某領提出要求陳逆賠償、又一消息、聞此次兵變、爲逆將翁式亮所部某團團長李某、在潮州宣布獨立、又聞潮汕鐵路已斷絕交通、翁式亮已逃、

▲北路討賊軍出現北江 北江陽山連縣等處、現頃有北路討賊軍、在該地集中、勢力異常浩大、已熊略諸調北江謝文炳部、鎮守肇慶、但北江有沈鴻英軍、分兩路入粵、謝不敢稍動捍救肇慶之事、陳逆已無策應付、又原駐懷集之黃昭榮部、已退入廣甯、該甯已被沈鴻英部將之圍攻、肇慶已疊次來電告急、

▲莫國華佔領廣甯 桂軍警備司令莫國華等、現率隊附合滇桂軍、於本月一日、突由懷集方面、進攻廣甯時、駐甯陳軍、祇有丘部百餘人、衆寡不敵、紛向四會邊境退却、聞廣甯縣長、亦已隨軍隊退去、

時評 一

「各省會議」與四川

所謂各省會議、無論用甚麼名義、深甚麼方式、如果任由北庭召集、拋却對等和議的精神、實質上總與投降無異。 包辦「投降」事業的人、當然是想從中取利；投降的人、也希冀在自己的「割據」上加一重保障；祇要臉皮厚、甚麼事都幹得、「各省會議」的夢想竟會實現、也未可知。

我只不解四川人也何以這樣糊塗。 張紹曾雖口口聲聲「和平統一、各省協商」、但吳佩孚武力經營的迷夢、他斷乎沒法制止。 所以各省會議即使眞能召集、也必無結果、而四川更必先受實禍。 現在的吳佩孚、雖對於北京政局暫時退讓、取緘默的態度；但對于長江上下游、却積極進行他底侵略主義。 他嗾使孫傳芳由贛窺閩、固已人人共知；但扶助楊森的是誰、在宜昌設援川軍總兵站部的是誰、川人難道還不明白嗎？張紹曾和吳稚勾結的各省會議、如果川人眞盲目地附和、反置眼前大敵於不顧、不久卽總有追悔莫及的日子。 我不能不希望劉總司令和趙鐵橋諸君、勿因一時的感情關係、把全省存亡大計隨便牽就！（湘君）

研究畫學的唯一機關

東方藝術研究會

徵集會員 無論男女 不限年齡

會址 法租界蒲柏路四八三號洋房

章程 函索須附郵票三分

開學 三月五日 正月十八日

主任 周勤豪 陳曉江 啓

美大公司

新到 貂膝火狐 青種羊 紅順腿等 花色極多 尺寸寬大 假毛倒板 包退包換

細毛皮衣綢緞

德國各色鏡面企呢 應時洋貨 一律減價 備有各貨價目彙編 內附優待券 以供外埠索閱 請附郵票四分即寄

八折競賣

堅固精美 特別賤價 洋房出賣 今有西摩路三十二號。及愛文義路一百零二一百零三兩號。計三宅。高大洋房出售。建築堅固。裝修華美。交通便利。空氣清潔。鬧中取靜。屋內花房浴房汽車間電燈電話電扇及一切西式器具。銀器擺式。應有盡有。連地皮三畝伍分伍厘伍毛。造價地皮時值十萬以外。茲因房主遠行。情願特別賤價。以應擇居者之需要。合購分購均可。有意者請投函民國日報第三號信箱。約期接洽。幸勿失此置產之良機也

自修適用世界語講義 口書已出版 口購請從速 口特價一元 口郵費另加 口

……毫無……課、附練習題、另刊練習問答案、以便對照、此書出版、實爲有志學世界語者之良好機會、現爲傳播世界語起見、減售特價一元五角、至一九二三年三月底截止、外埠購書、酌加郵費

棋盤街……書局發行

注意治傷風聖品

▲性和效速毫無辛辣刺激

深冬嚴寒。天氣異常乾燥。吾人圍爐兀坐。寒煖不一。此時衣着偶不經心。或體質素弱。寒邪侵入肺竅。最易傷風鼻塞。至難忍受。久不治愈。即爲鼻淵腦漏之根。本藥房所製之立愈傷風藥粉。性和效速。毫無辛辣激刺。至傷風噴霧精。噴霧藥器。凡新舊傷風。均可通用。以治日久傷風。可與藥粉並施。又有傷風和解藥。驅散寒邪。均著奇效。患傷風者幸勿忽之。

▲立愈傷風藥粉 每盒二角半

▲傷風噴霧精 每瓶七角半

▲噴霧藥器 每只一元二角半

▲傷風和解藥 每瓶三角半

海波藥清血解毒

▲患花柳症者其鑒諸

人類得以生存食息。皆賴血液以滋養。若血液中含有毒質。則血色素不能新生。營養物必因之減少。故每呈體質虛弱。精神疲憊之現狀。或遍體瘡痍。潰爛成穴。或癱瘓斑疹。連綿不絕。而爲害最烈者。莫若花柳之毒。乃由精管而深入骨髓。足以毀傷肢體。滅絕宗嗣。其害可勝言哉。本藥房所製之海波藥。專爲此等惡症而設。凡一切花柳毒症。新舊蘊毒。一經購服。非惟諸患銷滅。且從此血液清潔。紅輪滋生。而體力加强。洵清血解毒藥中之聖品也。

海波藥 每瓶二元 每打二十元

自來血添精益髓

▲男女老幼四時可服

▲然而冬令尤宜

經曰。冬不藏精。春必病溫。自來血爲添精益髓之神劑。有回天再造之功。療諸虛。治百損。本無限於冬令也。惟體虛身弱之男婦老幼。趁此藏精之冬季服之。則尤能免春之意外。比服一切滯膩害胃之膠滋藥。爲效確而功偉耳。諸君試自稔君家誰爲最虛弱者。先令試服一兩罇。其效力自不待煩言也。綢繆未雨。時乎時乎

人造自來血 大瓶二元 小瓶一元二角

神效清爽凍傷藥

▲有香氣清爽之益

▲無膩滯沾染之虞

本藥房秘製凍傷藥。用擦手面。保護肌膚。有香氣清爽之益。無膩滯沾染之虞。洵冬令必需之妙品也。時裝婦女。短袖露臂。寒風砭肌。尤宜常擦。以防傷凍。謂予不信。請一試之。便知功異尋常也。如凍瘡已潰。另有藥膏。

清爽凍傷藥 大瓶五角 小瓶二角

凍瘡膏 每盒二角半

上海五洲大藥房

▲各埠藥房均有出售

大英牌

最盛行之香烟

讀書士子亦愛吸之

永泰和烟草股份有限公司總理

王正廷介紹牙醫秦少周

齒牙爲飲食之所必要，若稍有痛搖缺陷，均碍衛生。歐美各國醫學家特設專科研究治牙學理，拔嵌鑲補之祕訣，始有發明，福利斯民，誠非淺鮮。我國未通商以前，紙習所取法，海通而後，學者雖不乏人，而得其奧妙者尚不多覯。○正廷前年自歐回國，聞秦少周君於齒科一道，實有經驗，繼見家嫂與內人及家兄子青姐丈陳君子文並其餘戚友等之牙患，皆由秦君治愈，或鑲或拔或補，而鄙人亦曾修理二次，無不妙造自然，足見其藥靈手敏，品學兼優，洵牙科之妙手，不愧名揚海上也。受樂爲介紹，凡患有牙疾諸君，幸勿交臂失之。○秦君設牙醫局於上海北江西路自來水橋堍天潼路口，時間十時至六時。王正廷啟

大東銀行第四期還本有獎儲蓄券

陽曆一月廿九日 陰曆十二月十三日 抽籤

愛用國貨諸君 注意注意

近有無恥之徒，仿效敝行雪花膏形式，希圖影射，以獵非利，雖經數次稟官罰禁，仍恐死灰復燃，茲爲杜漸起見，改用白磁色之玻璃瓶，使彼輩裝載較難，仿效諸君，賜顧尚希認明爲禱。廣生行啓

唯一國貨 雙妹老牌雪花膏

▲香肌嫩貌▼ ▲潤面美顏▼

價目

紅色瓶 大五角 小三角正

白色號 大四角正 二二角半 三一角半

各省均有分行各處均有代售 大號五角 二號三角 三號二角 四號一角

古人有句話說，叫做「髮光鑑人」。他底意思，就是說頭髮黑亮！人頭都可以照得出來，那面龐自然越發覺得嬌艷了。所以常用雙妹老牌底生髮油，可以得到比衆不同的好處。沒有用過的，不妨試試。

總發行 杭州 蘇州 南京 上海 廣生行啟

總發行 上海南京路 杭州太平坊 南京下關 廣生行啓

本館添招各地代派處啓事

本報創辦六年，行銷日廣，各地愛讀諸君紛紛來函訂閱，茲爲便利閱者起見，特添招各代派處，重訂新章，條件極優，遞寄迅速，有願擔任代派者，即請函索，每月大洋一元，立即照數寄報，并將代派銷單附章……

蔣永亮牙醫生

專用根歐最新無痛治療術，醫治牙痛、牙疳、牙精、鑲德國根補種疑難牙患等症，華鑲金銀金琺瑯、赤金補牙、橡皮全口鑲牙、赤白金粉金粉補牙，門診一元，時間下午三時至六時，六時後不診，星期休息，診所上海……

萬源昌義記珠號

本號向設在新北門內舊校場，專售新光精元珍珠等貨，歷五十餘年，貨品精良，早荷顧客贊許，定價克己九折無二，包退回換，竭誠相待，毫無虛飾，兼收精元珍珠，特別優價，倘蒙惠臨，無任歡迎之至。

海粟之畫

十一年十一月一日起十二年二月三十日止發售預約

▲預約以一千部爲限……原價四元……預約二元

劉海粟的藝術，在今日有怎麼樣的力量，想大家早就知道了，無用我們來贅述。現在我們敢得劉君最近數年的作品數十幅，請特外國著名的印刷商加工翻印，可與原本絲毫不爽。而所選的作品又都是劉君最近的代表作，并且經過許多展覽會的陳列，收得國內外識者的好評。劉君作品先生們都是崇拜的；愛好美術的人，想一定很歡迎的。在這樣混濁的社會中，大家都想得到一些藝術的慰藉，那麼「海粟之畫」出版了，大家快快預備一册罷。

內容

畫……（一）七色版精印（長八寸闊六寸）……北京前門（油畫）……北京雍和宮（油畫）……西湖吳山（油畫）……紅顏所感（油畫）……松社之花……畢粟……油畫……常熟之埠（油畫）

（二）珂羅版精印……南京鐘鼓樓（油畫）……廣山之下（油畫）……紫金山（油畫）……自畫像……雨霽（油畫）康莊休暑（油畫）……小販（水彩畫）

（三）銅版鋅版精印……各種速寫數十幅……南京夫子廟（油畫）

說明……每圖均由劉君親自說明其內容。

批評……國內外著名學者以及各報記者，都有極精確極徹底之批評，不下十餘萬言，字字珠玉，都爲不易之論。

裝訂……用最上等之厚洋紙印畫，用最好之桃色紙印說明及批評；洋裝一厚册（長十寸闊八寸）式樣精美，無與倫比。

預約辦法

一 民國十二年四月底出書，預約券一律直接向上海西門外白雲觀左近美術專門學校第一院出版部購取，取書亦同。

一 外埠購書可用郵匯郵票，購書以一分者爲限，掛號寄費本埠每册一角，中國境內除蒙古新疆西藏等省外每册二角，日本歐美等國每册三角。

發賣處 上海西門白雲觀左近美術專門學校第一院美專出版部

近代美術界之結晶 現代名畫集

十一年十一月一日起十二年二月三十日止發售預約

▲以一千部爲限……原價三元……預約一元五角

這本現代名家畫集、是集合我們中國現代第一流名畫家的作品而成的、他的內容：如吳昌碩、關良、王一亭、陳師曾、許醉侯、吳杏芬的最新鮮的中國畫；劉海粟、汪亞塵、吳法鼎、王濟遠、李超士、俞寄凡的西洋畫；他們的作品價值怎麼樣，大家也早就知道的、也不必我們再說。他們現在將他們最近的作品集合了三十多張，我想用很精良的七色版、珂羅版把他印出來，用最上等的厚紙、最美觀的裝飾、訂一大册、這種內容充實、形式精美的畫集、大家一定是要備一册的；因爲他可以使我們的精神上得着許多愉快，生活上可以得着許多安慰、在中國現在這樣枯乾的社會裏、實在也少不得這一服清涼散。

▲內容

七色版三頁（厚洋紙印） 珂羅版十二頁（厚洋紙印） 照相版十二頁（厚洋紙印） 鋅版五頁（厚洋紙印） 每圖有詳確之說明

▲預約辦法

一 民國十二年四月底出書，預約券一律直接向上海西門外白雲觀左近美術專門學校第一院出版部購取，取書亦同。

一 外埠購書可用郵匯郵票購書以一分者爲限，掛號寄費本埠一角，中國境內除蒙古新疆西藏等省外每册二角，日本歐美等國每册三角。

發賣處 上海西門白雲觀左近美術專門學校第一院美專出版部

專醫花柳症

三天保元丸

李睡仙 謝啓之 同啓

舞台 十一月念三夜 大新排新演

五本 包公 狸猫換太子 出世

雅演 連台 宋朝 歷史 機關 布景 新戲

減價 注意 特別花樓八角 優等官廳六角 二等正廳四角 三層包廂二角

諸君早臨

天蟾舞台 重排好戲 ◎二本◎

十一月念三夜戲價目 花樓九角 特包七角 優廳九角 官廳七角 頭廳四角 三層花樓三角 三層特等二角 三層頭等一角 電話中央三七○二

包公出世 狸貓換太子

客票暫停

新舞台 十一月念三夜戲價目 二角 四角 八角 花樓月樓一元

李小山 劉漢森 查天影 曹甫臣 鍾鳳林 新排 ◁

邱治雲 趙文蓮 夏月潤 趙君玉 夏月珊 汪優游 周鳳文 夏月華

濟公 二十本

許奎官 趙君甫 劉漢臣 王九林 劉振庭 ◁活佛

乾坤大劇場 十一月念三日戲 價 月樓二角 登樓一角

小客 鴻鸞禧

湯桂芳 黃金台

唐桂秋 奪小沛

汪小峯 ◎小翠◎ 打花鼓

侯雲峯 李人俊 小活猴 ◁攻潼關◁

大廳 張少泉 黑水國

杜文林 韓金奎 小禿扁 ◎發財票

乾坤大劇場 准演著名連台義俠文武好戲 ◎九本◎

十一月念三夜戲 月樓三角 包廂二角 特別正廳三角 頭等正廳二角 二等正廳一角

七劍十三俠

法界共舞台男女合演 十一月念三夜戲 月樓八角 特包六角 官廳六角 特廳五角 頭廳三角 二廳二角 三層三角

傳蘭英 取金陵

竹翠茹 釣金龜

曹寶義 金錢豹

小香紅 小月紅 馬前潑水

詹潤泉 朱榮奎 張菊芬 ◎頭

李桂芳 林樹森 張文艷 小孟七 陳彩霞

王文祥 林樹勛 呂月來

◎張欣生 二本

笑舞台 英界山東路口 電話三五一五

新中華劇社

第一小生 李悲世　第一名旦 沈映霞　第一老生 李天然

秦哈哈(滑稽) 哈(大家) 胡(唯一)恨生(悲旦) 傳(滑稽)秋聲(老生)

游笑笑 吳冷笑 鄒美文 蕭天呆 譚遠志 馮毓秀 王无能 陸嘯梧 陳素素

趙曙光 張四維 顧覺因 劉航燕 陳嘯霞

陳正昇 馮志成 陸嘯呆 揚乘賦 魏少梅 鄒劍秋 洪警鈴 錢雪帆 王惜花 錢苦海 唐雅生 葉黛痕 鄒呆魂 王幼梅 駱夢鶴 沈玉泉 王无强

◎十一月念三夜新排新演好戲◎

茲因各界來信 要求返演新劇

半夜飛頭記 全部 三四本

上海永安天韻樓 花園 唯一

本樓准於陽歷一月十九號晚開演

最新長片 復國記 第九十集 計四大本

滑稽笑片 滑稽不得意 二大本　石頭的接吻 一大本　正好 一大本

門票照舊 小洋一角

法國大影戲院 地址在法租界三洋涇橋 南首歌舞台原址

禮拜二一夜開演十大本

滑稽大會 快活大王卓別林 新別林 二大本

典當伙計 二大本

盲險 一大本

是他女子 壹大本

能力 二大本

草集兵 二本

勇武義俠長片 雪山客 第十二集 兩大本

本院今夜開演滑稽大會特選無一不著名笑片中演非得扮演片八大本致表不得發松有趣淋漓片肯演止雪山俠客然長盡接演第十二集一夜共長仍十大本且價目照舊並不增加願各界早臨為盼

愛倫舊址在美界海甯路中市 新愛倫影戲院

禮拜一夜至禮拜三夜開演

第一名著武俠機關長片 隱面人 第一二集 四大本

上海從未演過 承業之女 一大本

舉手 兩大本

加白來 一大本

拜禮三日日戲

特別偵探長片 鶯眼偵探 第十五十六集 四大本

最新笑片 四大本

價目 特廳二角 登樓三角 頭廳一角廿 日戲 一角念 二角 八十

今天夜戲六點半開演

西門外方浜橋 共和影戲院

星期二戲目

傳家寶 第七八集 四本

珍珠案 第十三十四集 四本

星期三戲目

華而夫趣事 一本

愛之天職 一本

好夢 二本

珍珠案 第十三十四集 四本

星期二星期四星期日皆換片

價目 特別包廂每位五角六十文 普通包廂每位三角四十文 月樓每位二角二十文 正廳每位一角 幼童減半收費

一毛不拔牙刷

市上所售牙刷雖極美觀惟用過後脫毛者居大多數須知脫毛誤刺喉嚨生命有絕大危險本莊有鑒於此特督工製造各款雙十牌牙刷其價格自一角起碼至一元均皆堅固耐用一毛不拔倘有脫毛隨時皆可掉換外埠函索樣子須付一分郵票十枚當即奉上

一枝多※別欵照碼加郵

上海 第五支店五馬路寶善街五百三十八號 第六支店大馬路拋球場三百九十九號

廣東佛山 梁新記牙刷莊啓

三星實業工廠

電光牌毛巾之五大特色

(一)塞漏卮 原料各物純用本國植自栽棉利不外溢

(二)裨衛生 質地柔軟能潤肌膚毛絨綿密又可拭滌

(三)便餽贈 紅檔鮮艷裝潢美麗光彩耀目色澤潔白

(四)偵物美 織用電機較舶來品過無不及採用新法

(五)價值廉 志在愛國不牟厚利但求推廣振興實業

廠設上海閘北

罐頭菓汁牛肉 新食品

本園發明之菓汁牛肉。馳名海外。味勝雞豚。無論何種人士。皆愛食之。味美價廉。允稱衛生有益之食品。不但為筵禮、酬客、路菜相宜。即如菜館裝冷葷盆。家庭烹白菜。煮豆腐川湯。加入若干。都為合算。現又裝為罐頭。以便久藏遠帶。○每罐大洋三角五分。批發克己。各處食品店均有代售。總發行所上海九畝地漢口支店後城馬路

香港上海冠生園啓

奇驗 瘡毒 秘方

瘡毒至寶油

無論風屑瘡癩何種癩疥濕熱痰痒奇痊紅腫膿水淋漓潰爛之不堪及一切濕毒之症百藥無效惟數用至寶油立能消毒止痛全愈奏功易如反掌倘有不效及[illegible]而復發者十倍還[illegible]秘如鐵證百發百中聖方誠全世界第一角藥矣每瓶大洋五外雙料大瓶一元〇二埠函購加寄郵費二成發行上海石路仁昌永綱莊內友仁氏製藥公司謹啓

新年注意

聲喧爆竹門換桃符時值新年遨飛逸興紳商者碩裘馬少年節肆筵以聯賓主之情或張燈而作樗蒲之戲樂誠無窮費乃不貲何如節彼浮靡來茲保壽助人利己宏佈善緣積少成多蔚收佳果省無益作有益既昭美德亦弭隱憂本公司屬在同胞藝言謹獻諸君子倘荷嘉納壽域同登

上海四川路金星人壽保險公司啓

趙鈞謀發明立效止咳丸

咳嗽之藥各處皆有惟秘製本醫生此丸與世藥不同內無毒質其性王道不論何種咳嗽服後立效照方連服三天包可全愈每瓶大洋二角此藥早蒙社會歡迎現為普及濟世利便起見奉告患者不妨試之方知言之不謬也如有代售批發價格從廉外埠函購原班回件總經售處上海崇明路

惠然醫院

▲陳逆備戰之恐慌

▲廣州逆黨之會議　討賊軍克復梧州後、逆軍將官、互相猜疑、有稱病不肯出發者、又有要求清發軍餉乃出發者、陳逆自知軍心已變、異常恐懼、乃思得一法、邀脅各附逆將官、與之同歸於盡、三十日在八旗會館、開軍事大會議、到者數十人、陳逆起言、謂余與諸君、素同患難、相處有年、不願同生、但願同死、余已視死如歸、已定有兩大犧牲的計畫、如不得已時、雖毀爛廣州、亦所不惜、陳逆又謂如再有不得已時、各人可將財物均分、各從其便、惟惠州城房屋、亦要一炬、使敵人到來、無地可以駐兵、此係第二犧牲、但一班軍官、如劉振寰楊錦龍等已無靠得住、別的我也不敢相信、都要大家誓過個願、乃可表出真心、不知汝等贊成誓願否、時陳炯光已預派駁殼隊六十名、將軍官包圍、實行監視、各軍官見此情形、不得不贊成、於是使陳逆首先歃血、各軍官以次誓願、遂在報紙上拍發世電一通、擁護陳氏、

▲陳逆部下促陳離粵　自梧州獨立之警耗傳至、陳炯光謝文炳二逆部下之連排長、知陳逆之大勢已去、有深明大義之連排長數十人、相約在某俱樂部開會議、討論去就問題、有欽廉籍連長某起言、謂陳逆祗知爲海陸豐嫡派增長勢力、我輩爲之盡力、亦不過博得一附逆之名而已、現駐梧州軍隊、已紛紛附義、我輩在廣州市、當做一驚天動地之事、最好聯合各軍兵士、請陳逆下野、各連排長、皆一致贊成、頃已對於敦請陳逆下野之事、積極進行、恐日間廣州市上、各軍隊中、或有重大之事故發生云、又一函云、現聞消息、洪兆麟有電致陳逆、請其下野、一說、各長官亦有此傳說、但陳逆以此事關係非小、嚴飭令守秘密、大約此事、不久會再云、

▲廣州已無逆軍可調　此次閩桂風雲、陳逆當時以許軍可畏、盡將嫡派之逆軍、如黃鳳綸鍾景棠陳少岳等駐守潮汕、西江方面、則撥第一師、其第一師中死心附逆者爲陳修爵一團、現駐省者、祇有陳逆炯光二團、駐觀音山燕塘一帶、其餘祇有黃强兩營、駐石井兵工廠、在省之逆軍勢力、已單薄之極、三水至石圍塘、係第三師範圍、其在省之警察游擊、則係某勢力、似此軍力之比較、省城已不成問題、除陳逆炯光下部有騷擾外、則可無恐慌之虞、

▲陳家軍無餉不出發　陳逆於二十七晚、接到梧州警報、驚惶失措、即面諭陳炯光楊坤如二逆、剋日派兵赴前敵、炯光要乘汽車回旅部、用電話通告各營部、限十二句鐘、在石圍塘集中、聽候出發、特有營長二人在側、謂各兵士要求出餉、乃肯出發、炯光拍案大罵、謂營長有意違抗命令、當即槍決、連排長聞之、即聯合見炯光、代營長求情、炯光恐部下嘩變、又用善言相勸、吩咐各人、速整行裝、即刻出發、各連排長齊聲謂有餉則隨時可以出發、炯光亦無如之何、聞楊逆坤如之部下、亦係要求出餉、乃肯出發云、

護法議員最近之態度

（北京特約通信員雪石）

▲參院議長之決選
▲與國會前途之安危

護法派議員周雲鱗禹自由王用賓彭養光王恆等、五日午後六時、在東方飯店宴請參議院新到院議員、席間參議員李文質蔡復靈等五六人先到、王恆氏與之作便中談話、衆謂一國人此次推焦易堂兄爲副議長候補人、與其謂之維持院務、毋寧謂之對於將來未來之南北問題、使各方面多一交換意見之機會、且此事與楊永泰之能否取得議長有密切之關係、依昨日情勢、楊永泰之議長競爭、已陷入失敗之境界、此事與政治前途關係甚大、惟吾人以爲身爲議員之任務、第須使國會本身穩固、乃有以民意機關之資格、解決重大糾紛之機會、否則二年六年之國會、以反對軍閥而倒者、此次或不免因爲軍閥作機械而倒、故此次議長之決選、與今後政治之趨勢、關係甚爲密切、而最當緊討關、即由此議長之決選而分、願參議院同人加以注意、」云云、是日新議員到者三十餘人、席中王用賓氏嘗衆演說、「今日宴會、爲要請第三屆國會新到院同人、新到院同人、自今以往、任期尚有六年、對於國會前途所負責任、較我等爲更多、則愛惜國會、當然必較我等爲更摯、則此次關於議長之改選、亦應比我等更加以注意、用賓以爲注意之第一要點、即當選舉擁護國會之人爲議長、而絕不可選舉破壞國會而以個人利益爲交換條件之人爲議長、國會沿革十一年、有歷史可證、二年國會開幕之始、參衆兩院民黨、皆占最大多數、湯化龍以袁氏賣國鉅款、取得議長、使兩院互相牽掣、以致議案絲毫不能進行、國會一部分、遂被暴虐政府所利用、讀當之役、民黨戰敗、湯王兩氏與袁氏私通、遂倒國會、於是湯氏取得總長、王氏取得參政、袁氏旣死、國會復活、督軍團肇亂、國會二次解散、當尚未解散之前、非民黨方面辭職者百餘人、陰謀破壞國會、今其辭職書猶零星傀儡、而其事則昭然在人耳目、二次國會在張勳失敗之後、本有復活之望、而又被非民黨所梗阻、遂有護法之役、使中國六年大亂不解、當時反對國會者、咸取得內務總長財政總長司法總長鹽中公司督辦、新到院諸君、或不悉前此歷史、請到廊房頭條勸業場四樓一看議長相片、便知有湯化龍、有王家襄、有陳國祥、惟無張繼王正廷吳景濂、即其鐵證、蓋前三人、皆非民黨議長、而後三人皆民黨議長也、故廣州護法、有吳景濂、王正廷、而獨無王家襄也、同仁今後、若仍欲圖國會安全、必不可舉歷次破壞國會之人爲議長、不幸而王氏再蹈二年十一月及六年六月之覆轍、則必無幸矣、不久最高問題發生、或南北問題發生、國會選、今用賓雖推焦君易堂爲候補人、萬一不幸而王氏當選議長、用賓必忠告易堂兄、萬勿應選、且不但不應選而已、並用賓亦不欲再爲以兩次破壞國會之人爲議長之議會之議員並且力勸民黨同志、皆不爲此國會之議員、諸公須注意、此次議長之決選的關頭、即爲此後一切政局分解中所適用之和平手段與非和平的手段之唯一關鍵、用賓決非有意擁一二人爲議長、或副議長、實洞察此後政局之趨勢、與國會之存亡、皆決於此一問題、此問題之解決結果、若歸民黨失敗、即爲一切政治法律及社會和平之破壞的導火線、所以不能不爲諸公愷切痛陳云云、與會諸人、一時掌聲如雷、以次尚有多人發言、大致皆一致贊成焦君應選、至八時賓主盡歡而散、（一月六日）

愈逼愈緊之最高問題

▲十三省將有通電
▲驅黎運動之醞釀

近兩月來、最高問題之暗中進行、訖未稍懈、現在內閣問題已有段落、最高問題亦有箭在弦上不得不發之勢、欲聞現在各方面決定之辦法、即先由十三省區會銜電詢國會、對於黎元洪之辭職咨文、何以置之不理、黎之任期何以又不爲之解釋、法統恢復、已逾半載、國信所關、何能長此敷衍、相傳此電由保方所起草、交十三省區長官列銜拍發、聞十三省區之名、爲直隸山東河南湖北山西陝西江蘇江西安徽甘肅及熱察綏等、由齊某領銜、惟湖北河南均係洛陽之嫡派、洛陽對於最高問題之急進、以二兩省表示反對、何以湖北河南兩省亦復加入、據知其內幕者云、蕭耀南張福來熊炳琦胡景翼劉雲鵬張錫元等、近日有一種新聯合、目的擁護保洛一致、一說則蕭吳已不反對最高問題之進行、故蕭張等乃有此舉、總之列名之十三省區、至該電實行拍發時、容不免臨時略有出入、然此電之必須拍發、實爲內幕中已確定之主張云、

張內閣氣象不佳

▲已就職者僅三部
▲閣員通過尚困難

自張紹曾就職後、外間視線、已由總理問題、而移至總長問題、總長中對於何時就職之主張、分爲甲乙兩派、六日到部就職者、如農商之李、海軍之李、教育之彭、皆屬之甲派者、新閣第一次之閣議、出席者除總理外、亦祇有此數人、閣議頭第一案、係努力促成裁兵法、一面謀法律上之統一、一面謀事實上之協商、此外更有清理內外債及籌畫中央軍政各費、整理數部、挽回舉國等問題、散會後、各閣員相率入府謁見總統、報告一切、以上所述、係六日內閣開張之情形也、

甲派閣員旣已袍笏登場、唱了一齣例戲、而乙派閣員之態度如何、聞高凌霨顧經黎張促令就職、但仍堅持法律論不肯遽就、交通之吳、當然與高取同一態度、至劉恩源昨確有辭職之議、且並已於五日上午十時正式就膠澳商埠督辦之職、以表堅決之意、王正廷於辭呈退還後、仍未改初志、故八日之就職者、恐祇有外施一人也、

新閣員同意案之咨文、已於六日備安、咨交衆院、其文云、「大總統爲咨行事、查國務總理張紹曾、業經就職、其餘各國務員、自應分別選任、俾國政策之進行、茲擬任命施肇基爲外交總長、高凌霨爲內務總長、劉恩源爲財政總長、李鼎新爲海軍總長、王正廷爲司法總長、彭允彝爲教育總長、李根源爲農商總長、吳毓麟爲交通總長、其陸軍總長、現尚無適當人員、擬以國務總理張紹曾兼任、特按照中華民國臨時約法第三十四條之規定、咨請貴院迅予依法同意、即希查照見復、此咨衆議院、國務總理張紹曾、」聞衆議院將於是期三開會討論之、

據知各政派內部情形者所談、各派對於張閣大體尚持好感、故如施肇基等、多加解釋、均可望其通過、惟政派中反對最烈者、爲對於農商李根源、教育彭允彝、因各派只有李彭強硬加入、且與黃陂非常密切、六日得各派分子之消息、謂除政學同系外、殆皆主張將李彭否決、又聞李彭之先諸閣員而單獨最早就職、是明明爲不重視國會之表示、故一旦投票、此兩人通過之希望殆甚少云、

德國內閣的更迭

（柏林通信員喚醒）

▲內外資本主義的壓迫……社會民主黨依靠生活的失敗……資本家雇用內閣的成立……工人的死刑宣告書……兩個保皇黨的合作……歐洲政治回歸工作的一步成功

外受法國賠款的催促、急若星火、內乏馬克安定的方法、每況愈下、在這樣當兒中的德國、當家理事的內閣、自不得不要閉一幕換一景、易上另一位能婦來持門面、這是歐洲政局上應有的一回事、就保皇黨靠軍閥來生存的德國社會民主黨的威約第內閣、更不得不從此壽終了、代之而起者、其爲誰呢、

在威約第內閣未有解體消息傳出以前、德國大資本家斯喜酒氏 Stinnes 利用這樣時機、陽謀他的慾望、發表一篇安定馬克促進生產的救國方略、妨害了德國人、聽財神開金口、便若迷信家愚人說釋迦耶穌到臨的一樣、於是內閣改組的問題、從之而生、斯喜酒氏隸屬國民黨、自然而然的、新內閣的組織、舍國民黨屬了、

前回通信、已經給斯喜酒氏紹介過煤鐵大王明衙、也附帶說過他是德國工業航業唯一的大東主、他不但如此、因爲推廣其勢力、迷惑其世人、代他宣傳的留聲機報館、亦幾遍及全德、（總計三十餘家、在柏林叫德國普通報）具有絕大勢力一個專爲人忙的內閣總理、自然沒有放在眼上、就是他的謀目的、亦絲毫不在這宗地位上頭、靠他吃飯的同黨走狗、更不敢以此相辱了、於是只有代雇方法、他的漢堡美洲航業公司的掌櫃苦樂氏 Dr cuno 從袋而出了、這是苦樂氏內閣的起源、

斯喜酒氏以救國爲得政權的標語、故有一致救國、暫捐黨見的宣言、於是苦樂氏的內閣、自不得不從此做下腳、閣員的選擇、將以分配各黨、究竟德國政黨高明些、知道內中藏鬼、一律卻而不受、故苦樂氏內閣、有一時流產的傳言、實在不過一番做作、他們計畫中一個步驟、因之轉瞬有由總統命其自由選擇的事實、二十二號羅塞外家總長、兩色內務總長、黑麥爾財政總長、白凱商務總長、倍勞勞工總長、黑兒司法總長、克斯國防總長、斯喜郵電總長、克禾交通總長、亞耳國庫總長、米勒民食總長等、便全班出現了、

他自然也有他的新奇施政大綱、二十四日、苦樂氏率全班配角、出席國會、宣讀大綱、全文約有三個要點、（一）內政的整理、（二）促進財政、安定馬克的方法、（三）增加生產、發展商務的程式、說明白些、第一、是裁員減工、第二、征收工人間接稅率、第三、實行十小時工作制度、還補施政大綱、自然是斯喜酒氏的救國方略的具體辦法、這宗幌子、歸根索隱、祇是第三的一個陪襯、

國民黨的字樣、在中國現着、還不失爲一進步政黨的標識、在歐洲、因他的成立期和歷史的關係、已退爲時代落伍者之落伍者的政黨了、在德國尤甚、簡直可叫作保皇黨、（德國嫡派保皇黨爲國性黨）斯喜酒氏一方想握政權、一方恐以現時國體而受障礙、便巧言之、「一致救國、捐除黨見、」自大的德國人、自然經不得這番狐迷、此次他的成功、國民黨拚死幫忙、若此情形、壹中迷藥、更令吾人如墮五里雲中、

苦樂氏的歷史、不得不介紹一番、他生於一八七六年、鄉地叫做序禮恩邦 hurlingen 的縣見城Suhl、一九〇七年入國庫局充當小吏、後爲國會議員、戰時在國家民食部爲有要職、一九一七年一月裏、被斯喜酒氏、雇作漢堡美洲航業公司掌櫃、以至如今、故此次組閣、德人呼之爲掌櫃內閣、因其責任、還只如掌櫃時代一樣啊、

歐洲政局、自大戰了局後、日向右傾、作回歸式的運動、近年年來、更爲進步迅速、法更以更守舊黨之內閣、意更以蔡和斯之內閣、英更以純保守黨之內閣、德如今、更以保皇黨之內閣、歐洲內閣、可算一色清了、從此而後、或者將有神聖同盟的故事、再演歐洲、或者亦是殘燈最後一分鐘的發皇、總之、受壓迫的民族、宜奮發精神、在此千鈞一髮的時機內、自覓生路啊、（一九二二年十一月二十五日於柏林）

魯人反對膠濟路理事制

魯省議會議員宋傳典等通電云、各報館均鑒、魯案命脈、首在膠濟鐵路、連年國人奔走呼號、力竭聲嘶、始達收還之目的、不料甫接收於強鄰之手、旋墮入於私人之壑、弊竇叢生、令人髮指、天下不平之事、孰過於斯、是不得不將鐵路理事制之暗幕、以揭示於國人、急圖補救之法焉、湖自華會開議、日人提出訂價贖路、分期繳款、正在樽俎折衝之際、我國閣潮、大波輒起、措置稍乖、危險立見、其時浙盧首先唱導籌歸民有、集資合辦、以全國爭回之力、即以均諸全國之人、意至公、法至美也、所以各省踴起、鐘鳴響應、咄嗟之間、巨資立集、中央亦卽利用時機、明令確定民有、以順心理而利交涉、此鐵路民有之經過、我國人當已耳熟久矣、乃王正廷督辦此案以來、其種種喪權賣國、早已通電揭明、茲於接管鐵路一層、又復假民有之美名、以實行其獨吞之毒計、彼破國民弱點、巨款猝難募集、遂趁民有公司未成立之先、巧立一理事會名目、額設理事五人、王正廷自爲會長、以顏德慶勞之常陸夢熊趙德三爲理事、並由會中推趙德三爲局長、遂產出此非驢非馬之機關、以借行其接收職權、所有辦事之職員、購料之差委、莫不由賄買而私相授受、羣兒相貴、組織手續、並未依法規定、似此朦朧欺詐、安能掩盡國人之耳目、是可忍孰不可忍、彼王正廷之肉、尚足食乎、尤堪痛恨者、以九六公債贖路耳、查該項公債、屯積銀行、早同廢物、王正廷暗中勾結、以爲厚利可圖、遂以該項公債四千萬元、作爲贖路之基金、其辦法以二百二十萬元、可購千萬元之債票、以實洋一千四十萬元、卽可償四千萬元之路價、按鐵路營業贏利、每年約餘五百六十萬元左右、五年之間、約餘二千八百萬元左右、除贖路用一千四十萬元外、仍餘淨利一千七百六十萬元之數、且四千萬贖路之勞、固屬年息六釐、而公債亦屬年息六釐、每年利率、適可相抵、彼理事會之任期、雖定五年、預計兩年以後、握得之路利、已足敷贖路之用、是明由政府出款贖回、一轉移間、而其路已完全爲理事會所有矣、此中情形、稍明計學者、推算便知、可見王正廷用術甚巧、居心甚毒、既將青島範圍以內之生利事業、明盜暗售、搜括靡遺、復將鐵路權利、納諸理事會之內、收歸己有、在王正廷誠爲得計矣、試問此移墾養發展之費、從何彌補、是非影響於青島之市政、立見影零不可、何以對國民、何以對友邦、魯人不壹可欺、暫不承認全國爭回之鐵路、變爲王正廷所私有、而一任其取求敗壞之也、素仰主持正義、除惡務盡、萬乞轉請中央迅將王正廷代換外長各職、先行罷免、拿交法庭、嚴行訊辦、一面飭該管部署立卽取消理事制暫行派員接管、再圖補救、以維路政而彰國紀、無任迫切待命之至、山東省議會議員宋傳典杜尚陳鑾書張介禮郝鳳城孫維藩王承訓劉在勤孫寶洙趙仲如丁翊村郭恩暄李鳴詩牟傑殷江等八十四人叩、

長江下游治江會內部分裂（續）

▲如箭兩縣淤出之宣言　治江爲我國四千年來未有之創舉、外人所規畫者、僅爲便利航行、以擴張其商務而已、農田水利、非所暇計、今吾人既自爲治、要不可不統籌而兼顧、江之受病在中游、則洞庭鄱陽兩湖淤淺日甚、湖底日淺、調節器失其功用、在下游則因每年四萬萬噸之紅土、逐漸壙積、湮塞川口、致三角洲增漲逾度、江靖以下沙淺縱橫、暗礁錯亘、中流尾閭爲之不暢、故以航行之阻滯言、中游自武穴以東、迄於九江德化、冬季水淺、大輪卽難駛行、下流自白茅沙以東、迄於崇寶沙三夾水面、輪船之擱淺及擱沉者、時有所聞、今南通之計畫治江、自本省下流九縣起、推而至於上八縣、再推而至於皖贛鄂湘諸省、其次第之大較、固屬甚當、然其從事施工、不先着手於川口三角洲之疏通、而先注力於江靖以下段山夾枝漕之堵漲、姑無論該處江面（由段山迄狼福）闊幾三十英里、爲必不可能之事、卽使可能、恐江流以縮狹而加速、則水位亦必以縮狹而增高、向之太湖流域諸川、全賴三江以爲宣洩、遇盛漲卽苦江水倒灌而成災、今長江水位驟然增高、則不必夏澇秋淫、可終年有頂托泛濫之患、而接旣及沿江諸縣、而間接且害及於震澤全區焉、不甯惟是、大江長近萬里、滯溉幾五百萬方里、自峽以下、彙納衆流、排搏奔騰、以達於海、在其下游、正宜多瀹支川、以分殺其勢、故古之治水害以疏導成功、而今乃曰溏、曰塞、曰縮狹江面以速其流、此雖或由新舊學說之不同、然以灌三五百萬方里之巨川、而僅恃三英里之尾閭、以爲排洩、竊恐腹部江皖之交、將必有潰決橫瀾之一日、故余謂鯀爾威之說果成事實、則中江之水必由圖城石臼諸湖、奪東壩而與太湖相通、揚子江之急流、必自瓜州倒灌入運、運不能承、則泛濫於上下諸河、淮揚有陸沉之患矣、灑夾築壩、苟不制止、將來沿江各縣相率效尤、羣起而與水爭地競、以鄰國爲壑、我國中部將相見一洪水滔天之世、尚何治江之可言哉、由斯以觀、今之所謂治江計畫者、無非供少數私人借假利用之資而已矣、集擁沙牟利之徒、以謀治江、將來之成效已大概可見、矧四會緊決復件、對於會外旣不生效力、對於會內又不見遵依、亦何必虛立名目、號召九縣、以欺人而自欺乎、夫江奚爲治、又奚爲自治、册亦曰、欲去公同之患而謀其利、且罹外人之但顧航行以貽害我耳、今不恤公同之利、而專徇少數人之私圖、未罹外人越俎之危、而先受土豪沙棍竭澤欺害之禍、則又何貴乎多此舉也、我如箭兩縣代表、鑒此情形、爰當甯會開議之始、卽鄭重申明、南夾之案一日無正當之解決、則不敢與聞治江之事、開會二日、屢哀請與會諸公繼續討論南夾問題、力竭聲嘶、卒不見諒、是以毅然決然、退出該會、以爲與其與會而被甚大之惡名、受

新咳老咳病家

吾華男女、身弱者多、每遇風邪卽咳、第久咳不治、卽爲肺癆之漸、並防痰臭傳染家人、僕素研此症治法、每嘆藥力薄弱、難奏奇效、今特備最效最靈藥精十種、分別新咳老咳[illegible]症、除[illegible]外、另贈對症藥精一瓶、[illegible]

爲已故陝西招討使耿公端人徵文啓

公諱毅、字端人、澄縣人、性沈默勇敢、善射工楷、[illegible]

確有止咳能力

無窮之隱患、毋甯退出會外、一任撥沙弄利之徒、任情宰制、而猶得自保面目、以懇求我全省父老昆季之公評、今推代表我如靖兩縣人士、瀝懇切之希望二端、(一)南夾築壩、天怒人怨、江常多明通公正之士紳、幸爲力勸與事諸人、惕然覺悟、取消前議、並訂約立案、聲明治江一日未告竣、則南澗枝流、應聽其天然存在、永不擅加淸築、(二)南通張嗇公應布一種宣言、昭告于衆曰、凡測量未完、大工未實施前、無論何人、不得假借治江名義、或影戤個人計畫、希圖壟斷灘田以漁利、違者呈請省長嚴行究辦、如此、則治江乃爲眞實、而可期諸施行、我如靖兩縣人民疑團自釋、信仰自深、當不乏機會、再與七縣諸君子集合一堂、平心靜氣、討論一切、循序進行、以完成百世利賴之盛舉、而匹武我四千年前地聖大禹之事功、是豈第如靖二百萬人民馨香禱祝而已哉、如皋縣水利會農會商會敎育會靖江縣保坍會農會商會敎育會公啟

浙省截留鹽餘歸還軍費

▲盧督辦訓令財政廳

浙省因代墊北庭軍費二百餘萬元、由盧督辦永辭、決定截留本省鹽餘、以資彌補、現悉此項鹽餘、扣至上年十二月底、共已收到六十五萬元、業經督辦處令行財政廳照數歸墊、茲覓得原文如下、前以浙江陸軍第一師援閩臨時軍費五十萬元、中央無款撥給、曾經前督軍署向中國銀行息借銀五十萬元、訂立合同在案、現查截留鹽餘款項、截至十一月分止、共銀五十萬元、據兩浙鹽運使杜純報稱、業已撥存中行、聽候處置、應即將是項截款歸還前欠、又近畿陸軍第十師元年公債票額一百萬元、由前督軍署咨請省公署、令由該廳抵撥現銀二十萬元、現查十二月分、扣撥鹽餘銀十五萬元、亦據該運使解交中行呈報來處、即由該廳籌撥銀五萬元、集成二十萬元之數、將前次抵撥之元年公債票額一百萬元、解送本處、以清款項、所有是項籌墊銀元、俟下月扣撥鹽餘款內支付歸墊可也、爲此令仰該廳長即便遵照分別辦理可也云云、

蘇教育界與議員之衝突

▲原因爲削除敎費
▲劉文輅頭破血流
▲地檢廳明庭驗傷

江蘇省立各中學師範校長因來甯參與敎育行政會議、於初七日星期之暇、遂由二師校長賈豐臻、五師校長任誠等、函請省議員劉文輅在敎育會內午餐、劉文輅驅車前往、各校長以劉爲十一年度預算案之敎育理事、實以不應將各學校之經費主任與敎員薪資裁減、劉稱此爲預算審查會多數之人所決定、一時言語衝突、五師校長任誠二師校長賈豐臻將劉文輅猛力一推、額觸於牆上、頭破血流、受傷甚重、劉遂强賈等同赴地方檢察廳驗明傷痕、並由議員王綱等聞悉、往見韓省長、韓即派秘書袁某蒞地檢廳慰問劉議員、幷令地檢廳趕緊開庭驗傷、省議會亦卽開緊急談話會、決定請徐議長往見韓省長暨敎育廳長、要求撤換賈豐臻任誠歸案訊辦、而各校學生亦至地檢廳請保賈任二校長、外傳訊、未識如何解決耳、

又江蘇省立各校長、爲反對議會削減各校經費已事、公呈省長文云(上略)省立學校十一年度經常臨時各費預算、前蒙省公署及敎育廳組織委員會、按照各校實在狀況、分別删準、交省議會審查、此項删准數目本極精確、省議會未能以時議決、致十一年度開始、各校遵奉省分施行至今已過半年、乃昨聞省議會復將此項交議數目、大加削減、查各校內部組織、未必盡同、但一校章程、既已實行有年、則辦事人之精神、與學生之精神、俱有常軌、以趨學術道德之進步、中途忽然更變、必大起紛亂、且本年度預算、已經半年之進行、忽然改變、不但未一者無可變嗣、卽已用者又何從追回、校長等再四商議、如省公署果照省議會削減數目令行、惟有公請省長預備接替之人、以便刷新敎育、而校長等亦得藉此卸其仔肩、現在寒假將屆、學生例得休學、以後開學、卽待新校長召集之命、於事實上可無妨礙、而校長等亦得結束校務以待、謹呈公意、並候訓令遵行云云、

日本實施中日郵政條約經過

▲樞密院對內閣不再堅持

去年十二月八日簽字之中日郵政條約、日內閣於十二月十八日始行提出樞密院、諮詢其意見、並請其追認、樞密院以該內閣此種舉動、爲輕視樞密院職權、二十九日突然議決上奏案、糾彈內閣、當局大爲恐慌、乃於三十日下午二時二十分、在外務大臣官邸召集緊急閣議、討論對策、以此頗惹起中外人士之注意、據樞密院方面之言、謂日本與列國交涉之條約及約定、無論何種、照法均應先行諮詢樞密院同意、乃此次中日郵政條約、竟於効力發生後、始行諮詢、旣過於藐視樞密院、況此次郵政條約中、如滿海鐵路附屬地之日本郵局問題、華府會議時並未提及、今政府竟將日本之既得權、輕允讓步、雖目下維持現狀、而日後則須由政府另行協定辦法、是不啻斷送日本之權利、留禍於將來、總之日本政府近來之對華外交政策、無事不取退讓主義、苟樞密院不於此時極力糾正、將來之日本地位、誠不堪設想、云云、但據內閣當局之意見、則謂此次中日政府郵政條約、係特殊國間之特殊條約、實不必經過批准手續、故自十二月八日簽字起、即行發生效力、政府所以事後諮詢樞密院者、不過因此條約係根據華府會議決議第五項而來、深其諮詢同意、在內閣方面既表示尊重樞密院、亦爲自然之手續、雙方爭辨、相持不下、但樞密院既不諒解、而必履行上奏案之手續、日內閣亦只得議對待方法、故三十日下午、乃召集緊急閣議、當時閣員中有一二人、亦持强硬主張、謂宜堅持政府之主張、與樞密院對抗、然因此項主張、過於激烈、恐惹起政府之分裂、結果遂有以下二種意見、(一)與樞密院上奏同時、將政府所處之地位表明、且勿令郵政條約之實施誤期、至極進行奏請日皇裁可之手續、(二)待樞密院之上奏案、交到政府手中後、(照法須經內閣上奏)同時將內閣主張奏明、以明政府之不違法、討論結果、乃從第一項主張、即日奏明攝政皇儲、請其裁可、於是此條約遂照預定日期、一月一日實施、並即發生效力、一面由政府用官報號外、於一日發表、(一)關於中日間郵件交換之約定、(二)關於中日間價格表記書狀、及貨物交換之約定、(三)關於中日間包裹郵件之約定、(四)關於中日間郵政匯兌之約定、(四)條約、均於一日實施、同日並將遞信省關係勅令數件發表、此事遂告一段落、現在政府方面既極力向樞密院疏解、樞密院方面亦已聲言不再追求云云、

快信

南京

▲徐州鎮守使陳調元昨電報告豐邳碭縣魯匪蕭淸(?)、惟碭山巨匪李道三等向盤踞第三市一帶、現又勾結魯匪范明新、攻破五坐樓寨、勢焰甚熾、

▲睢甯北魏集南五里之沙莊被匪攻破、徐州陳鎮守使電省、已接劉營長率隊往剿、

▲北京農商部派葉景范來蘇調查商務停滯情形、昨由寧乘車赴滬、

▲敎育行政會議開幕、每日下午四時散會後、特請梁啓超劉伯明等講演各種敎育問題、

▲儀徵縣議會昨函各團體、通告一月一日開正式會成立、瓜州鎮江揚州各商會電省否認繼續帶征貨稅一成、病商困民、

▲江蘇義務敎育期成會、昨請敎育界要人在講演廳開表揚會、並因本屆省敎育行政會議接開茶話會交換意見、藉資接洽、

▲上海布業公所呈部、准自民國十二年起、土布仍准予免稅一年、實業廳昨已轉令各縣知事各商會及各商團體一體知照、

▲韓省長擬將銅山縣知事曹元鼎與漣雲縣知事李作對調、

▲贛榆成勛昨來電通緝捲款潛逃之鈔辦龍開河路股局長范旭初、兩長已轉令所屬一體協緝、

(醒八日)

杭州

▲於潛縣東陽天台長與仙居各縣縣議會、迄今尚未成立、省署分別令催各該縣知事迅速依法籌辦、

▲法團聯合會、昨爲參議員金錢賣買事件、特開理事會討論、

▲財政廳長張壽鏞、因事晉京、現定今日返杭云、

▲甲種農業學校校長陸海望辭職、敎廳委任高維魏繼任、

▲平湖縣知事呂戴高調署嵊縣、遺缺委分職任用爲任職、曾有成署理、

▲昨日下午省敎育會敦請瑞士花學博士張君謀演講「世界大戰中之科學」、

(紅八日)

時評二

蘇議員與敎育界

江蘇省議員，本常有荒謬的舉動出現，如「反對男女同學」「延長懲治盜匪條例」，及最近「削減各校經費」。這種違反潮流，貽人口實的事，在稍有常識的人，絕對不願主張。不料公然出於堂堂代表民意者底口中，不是蘇議會絕大污點嗎？

蘇議員倘爲財政支絀，實行節流起見，就應當從軍費上核減。現在各省人民所希望的，在縮減軍餉，增加敎育經費，蘇議會竟一反其道而行，不知具何理由。而且對議員自身經費則增加，對敎育費則核減，尤可見自私自利，並非爲蘇省財政前途着想。

劉文輅被毆傷，在校長方面舉動固然稍激烈，但蘇議會本身，已先有自取其辱的地方。現在風潮發生，吾人對於此事，總應當有正當的表示啊。（震）

君有咳嗽否

時際冬令冷暖靡定往往一日數變然衣着偶不經意輒易感冒鼻塞涕流(俗名傷風)吾人每以小恙無甚緊要惟咳嗽關係肺經若不速治必至咯血吐紅成癆矣本藥房發行保肺漿一藥功能止咳化痰養肺順氣不論久咳初咳乾咳咯血喉啞音濕哮喘痰飲等症君如患上述諸症速購而服之定獲奇效本藥房又附告保肺漿

製潤喉生津保肺飴每盒洋一元　化痰止咳藥每大瓶洋七角小瓶洋三角半　咳嗽化痰丸每大瓶洋四角小瓶洋二角　化痰止咳糖每大瓶洋五角小瓶洋二角五分　小兒咳嗽藥每大瓶洋四角小瓶洋二角五分　小兒咳嗽糖每大瓶洋四角小瓶洋二角　麥液止咳露每大瓶洋一元七角小瓶洋一元　補肺杏仁露每大瓶洋七角小瓶洋四角五分

以上各藥歷經病家試驗均稱奇效患者按法服之可也

上海四馬路太和大藥房發行　各埠分號及各藥房均有出售

紅屋

中國之磁器美麗堅實紅屋牌之四層包裹似之

大美煙公司

觀音牌香烟

諸君請吸完全國貨觀音香煙　大小兩種烟葉金黃煙絲細長　烟枝加大烟味芬芳裝璜美麗　歡迎佳品價廉物美請嘗試之

小觀音香烟空包一只換烟一枝各烟店均有代售
大八仙牌香烟即日出世愛吸國貨香煙者請注意

中國永業烟草公司製造

烏雞白鳳丸

菁姻題

蕭嫻女士年少聰慧書法秀勁其精神强健可知我國婦女素來孱弱少講衛生而身體安能强健乎欲求補救之方請服本園之烏鷄白鳳丸定能保汝身體之康健此丸主治婦女諸般虛弱月經不調經期腹痛赤白帶下腰痠頭痛久不受孕血崩小產氣鬱痞塊飲食不思不論胎前產後一切婦女百病能補身壯體活血通經誠獨一無二之良藥也諸君光顧請認明彩花鳳盒面仿單印有商部嘉獎

參茸衛生丸　夏露止咳藥茶每盒五角

以上各藥不能盡錄另備丸藥全集發行

廣東種德園老藥局　上海新河南路　電話中央一〇六號

地方新聞

逆兵又白晝搶刦 （廣州）

廣州西關二十九下午四時、四牌樓鴻興故衣店前。有過客路經是處。被強徒六七人攔截。硬將身內毫洋十數元之銀包奪去。事主亦糾糾者。被掠不甘。死手執住一匪不放。大呼搶野。匪見夥黨難脫。恐被捕獲。旋有一匪用刀亭擊事主眼上。事主目爲之眩。鬆手被其逃脫。無從追究。祇得徒呼荷荷云。又二十九號下午八時。第二區署畏內。後樓房上街五顯巷三號陳姓住宅。忽來有穿黑斜長袍者一人。敲門覓陳排長。陳適在家。開隙啄聲。以爲同事到訪。特開大門。意欲延入。不料門甫開放。即被假冒軍隊身穿灰色軍服紅邊軍帽者七人。一擁而入。各拔利劍。㨂嚇陳某及屋內婦女。不得聲張。隨即翻箱倒篋。將洋銀九十餘元、及金戒一只。金鏢一個。盡行刦去。呼嘯而去。事主鳴笳追捕。崗警聞聲馳至。見夥匪各持利刀相向。不敢捕拿。事後鳴號召侶。集衆窮追。匪已分途遠颺。無從弋獲。當由失主將詳細情由。報區請緝。並報稱曾於二十七同時。被兩徒在其門外。將婦人金手鐲。強搶刦去。此爲第二次損失云。

悍婦決心自殺可怪 （北京）

北京東四五條坑門牌十二號住戶姜王氏之子文瑞。取妻朱氏。過門後伉儷甚篤。惟對於其姑頗不盡婦道。百般欺凌。附近鄰居均呼該婦爲小女閻王。其姑因不堪其苦。於九月間在外傭工。詎文瑞與朱氏不知爲何。吞服毒物。希圖同死。當被院鄰偵知。四出倩人將姜王氏找回家來勸導。當時亦未見吵鬧。而該婦見姑復還。更怨不欲生。於十一日晚間自縊寢室。待伊夫文瑞知覺。已早氣絕。遂通知該婦娘家及呈報該管區署。鄰死者胞兄朱德全四人帶領女眷多名。一齊擁至姜家。大肆吵鬧。並打傷鄰人不少。將姜家陳設物品搗毀一空。及至檢察官到場檢驗三次。延至十四日始許驗。從死者衣兜內檢出新剪子一把鉸一包銅元三枚。並無傷痕。惟面部發青。係先行服毒而後自縊。而朱德全強迫姜王氏借款二百元。作爲成殮費。王氏當未承認。現雙方已在檢廳起訴矣。

全家被害之仇殺案 （北京）

北京蕭家河附近圓明園正黃旗營房南門內東二條胡同白姓。係旗籍人。家長名榮志。現充中營副弁領官。妻何氏。夫妻年紀均在將花甲。其子名忠慶。妻鄂氏。夫妻年紀均在三十歲以內。家道雖不甚富。可稱小康。新年一月一日天未明時。被兇徒將一家老少四命俱用利刃殺死。兇徒遠颺。亦不知伊誰所爲。至午始被鄰人查覺。當即報知本段中營樹村汛官廳。旋由守備某帶領緝私前來查驗。見四人屍體倒臥血泊中。赤露上身。頭部臂胸等受有刀傷多處。何氏鄂氏婆媳二人係被兇徒砍死正房東裡間屋內。婆媳二人亦俱赤露身體。揣測兇徒係乘榮志父子等於夜內安睡後。用狡計先將榮志父子等由夢睡中誘至東跨院。始逞其兇焰。迨將該父子殺死後。又至其宿室內將該婆媳殺死。查該兇徒諒非盜賊。蓋賊盜以捆補奪財爲目的。及將補者綑斃。便欺婦女儒弱無能。乃奪財而去。而此案竟將無能之婦女一并殺死。料必係有仇。然據鄉人揣測。榮志有義子某常在其家住宿。或因素日積有仇怨。故下此毒手。亦未可知。該管營汛自此案發生後。除詳報提署外。已派有偵探等四出活動。以便兇緝到案云。

第八中學全體罷課 （揚州）

揚州羊巷第八中學五日全體罷課。其原因爲英文教員不良。要求更換。未蒙允許。復要求變更英文教授。亦未做到。致職員方面因而會議。開除學生。罷課後。議決辦法（一）組自治會分部維持現狀。（一）公推代表十六人赴省呼籲。（一）請求各埠校友援助。（一）通函各生家長報告眞相。（一）以油印傳單宣布校長之罪狀並宣言。

恢復自治運動 （鎭江）

丹徒縣議員。圖謀恢復縣議會。已誌本報。今日邑民李炳麟王燮等爲籌備恢復自治起見。又發出公啟。請地方要人於八日午後二時在城內磨刀巷通俗教育館內開茶話會。討論一切進行事宜云。

蘇吳交界強盜殺人 （蘇州）

蘇州葑門外夾浦橋兜里地方。農民陳辯夫家。於前日二更時分。突有盜匪七八人駕舟登岸。各執鎗械刀棒用石撞開大門。分投搜取衣服銀洋。時陳辯夫陳瀛高。知是盜刦。先已蟄伏暗處。俟盜匪携贓去。乃即與鄰人吳小弟等。尾隨追捕。詎盜等見後有人追捕。即開放一鎗。彈中吳小弟腹部。倒斃田間。陳辯夫兄弟。見吳鎗殺。急掉身逃返。第二槍又至。二人亦同中彈。受傷甚重。盜等見追者止步。遂合舟往吳江屬而去。翌日地保顧金峰得悉。即報告該管警所暨吳縣地方檢察廳。請求檢驗緝兇云。

贖路演劇團之成績 （徐州）

徐州贖路演劇團。自一日起。假雲龍舞台。演劇四日。成績頗佳。計得券資千餘元。已告結束。現又由第六師武術員。出者贊助。續演二日。所演均爲各種國技。觀客仍甚擁擠。聞所得券資。一律充贖路用途云。

出賣祠地激動公憤 （鎭江）

鎭江崗厎廠地方有古土地祠一所。係前清光緒年間由常鎭道黃祖洛等籌資建築。四址均樹有界石。宣爲一種公產。詎前日忽有縣署隸差陳某童某。串同價賣。勒令該祠將該地讓出。並將看管該地之蕭某送官押辦。茲該坊紳商學界人士。均爲之不平。擬俟審判廳成立後。公同起訴云。

電話局長更調原因 （蘇州）

蘇州電話局長沈瑞卿君。任職未久。忽奉交部令調任該局總管。以旗籍柏森繼任局長。聞柏局長係交通部電政司主計科長。此次交部總長高恩洪下台。知柏君亦難久任。遂與以蘇州電話局長一職。柏君奉令之後。即忽忽南下。而交部主計科長職務。尚未交代淸楚。故日內尙須晋京辦理交代。其局長職務。則請沈瑞卿君爲之暫理云。

南京體育師範歡送會 （南京）

南京體育師範學校於六日晚舉行歡送本科第二屆畢業生。並職員學生同樂大會。是晚七時開會。其節目如下。（一）開會。（二）向國旗校旗行禮。（三）唱校歌。（五）校長演說。（六）職員演說。（八）畢業生答辭。（九）茶點。（十）游藝。（十一）散會。（七）在校學生致歡送辭。會場情形甚爲熱鬧。遊藝中以東大教員吳麟若先生之三弦拉戲爲最佳。聞該校本屆畢業生共八人。已受安徽體育學校中等學校及本省中小學校體育教員之聘。

易學叢書預約券　▲開始　▲出售

通五大洲哲學之郵。發二千年未闢之祕。

第一期學易筆談二集四卷陰歷十月底出版
第二期易楔五卷易數偶得讀易雜識鄭氏易說訂各一卷
兩期共書十六卷用上號粉連大字精印分裝八厚本
定價第一期二元四角　第二期二元六角　共計五元預約券兩期合併共售大洋三元以一千部爲限自十月朔起至十一月底截止外埠每期外郵費二角郵票代用九折

預約券發售處　望平街松蘊印書局

學易筆談初集已未秋在廣州刋行不久即購取一空年來訪求借鈔者甚衆爰與二集及易楔諸稿一并付印各書提要及第三期目錄詳載易學叢書緣起如蒙函索請附郵票四分寄法租界仁和里八號研幾學社收當與本書樣張一并寄奉不悞

張英穀女士著　**舞蹈術**　出版

特價六折　布面金字　袖珍小本　道令紙印　精美插圖　名人題序　內容豐富
定價一元二角爲優待學生起見特價六折存書無多欲購從速外埠郵票代現作九五折寄費另加一成
上海交通路新民圖書館發行

影印守山閣叢書出版　全書百十種外附珠塵別錄念八種上等白紙精印計百八十冊定價百四十元今售特價百元郵費三元欲購從速存書不多遲恐不及

影印津逮秘書預約　全書十五集白紙精印計二百冊上等四十五部定價百六十元郵費三元六角

影印借月山房彙鈔預告　出版百念冊白紙特價四十元郵費一元六角至陰歷年底止爲限開年發售每部四十八元

影印墨海金壺預告　出版百六十冊白紙廉價六十元郵費二元六角至陰歷年底止爲限開年發售每部七十元

影印士禮居叢書　出版大冊孫印蕘言大悲經四經音義等書共念三種四十冊白紙定價七十二元特價四十二元郵費一元

影印拜經樓叢書　出版共搜羅最足三十種四十八冊白紙定價廿八元特價十八元郵費八角

影印百川學海　出版四十冊影印宋本白紙特價十四元郵費六角

影印宋六十家詞　出版三十二冊影印汲古閣袖珍本白紙特價八元郵費四角

大觀錄　出版白紙做宋聚珍本大冊廿三冊特價十二元郵費四角

上海四馬路西首同興里口　博古齋書莊啓

孫緯才新法每針十二元

梅毒各症　均用德國新藥　每針一元　功效速　立斷根　診所法租界八仙橋

謀洋務職事之利器　另設特別班　限一月畢業

散拿吐瑾延年益壽粉

體質衰弱　腦力消耗　陽萎陰虛　血虧癆瘵　心悸健忘　病後食滯

本行印有精美樣本各界函索請附郵資三分當班寄奉不悞

經售處

中英　中法　普濟　華英　羅威　科發　勒吐　太和　老德記
五洲　集成　永安　中外　亨大　德記　華洋　中西　屈臣氏
華美　先施　博羅　華英　大陸　良濟　大英　全球　愛華士
天津協和貿易公司　北京協和貿易公司　各埠藥房均有出售

上海栢林華發大藥行謹啓

福美明達喉症救命大王

你吸的是什麼烟？
我吸的是大愛國！請問你吸？
我吸的也是大愛國！
口之於味，有同嗜焉；
哈哈哈哈……

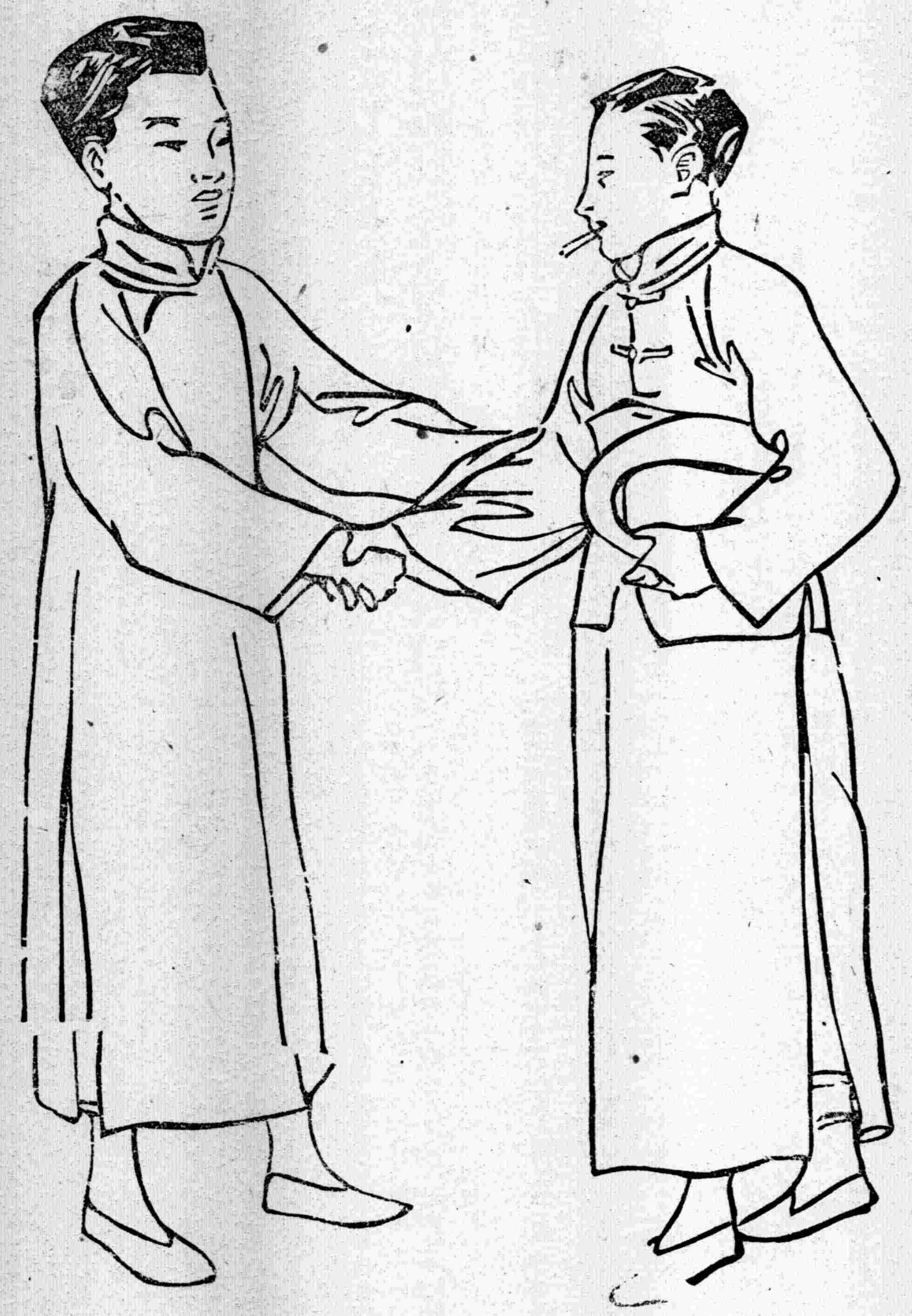

大愛國香烟

中國南洋兄弟烟草股份有限公司啟

凡患皮病疥癬
癩癬疹痱瘡瘍
花柳下疳爛腿
等用此膏搽敷
患處可以拔毒
提膿生肌收破
者易消並治痔
瘡亦有迅效也

各埠藥房均有出售 每盒七角每打七元

兜安氏馳名藥膏

上海兜安氏西藥司公啟

本埠新聞

孫中山先生與外報記者談話

▲兩星期可收復廣州

字林西報云。自廣西戰事開始。梧州已爲討賊軍攻陷。陳炯明軍隊。陸續退却。蓋自去夏陳叛以後。民黨方面屢圖逐陳。規復廣東。即陳曾要求通欵。皆嚴詞拒絕。記者昨日下午訪孫先生於莫利哀路本宅。先生稱其計畫現已見效。陳軍將領如第一師長梁鴻楷。及從前叛孫首領之某某。皆已與護法派聯合。滇軍將領張開儒。桂軍將領沈鴻英。均允盡忠於余。梧州肇慶封川。以及其他數處。亦已入張開儒之手。余之故鄉亦已爲吾軍佔領。記者詢其約若干日。其軍方能入廣州。先生答云。約兩星期。余希望於五日內取肇慶。(梧州與廣州間之大城)得肇慶後。再進取廣州。約兩星期便可到手。記者又詢福建方面。是否將同時發動。以攻陳之北。先生答云。江西一方面已足。似可無需。福建方面將領。並未有令其進攻廣東之命。記者又詢吳佩孚與公等會言和。同時又曾與陳聯絡。吳現在究將援助何方。先生答云。吳固與吾人言和。但至後並未有何結果。吳現方派軍入贛。意在攻擊福建之吾軍。記者又詢曹錕又將如何。先生答云。曹亦相同。曹亦曾與吾人言和。現正在談判中云云。先生雖尚未能確言於何時離滬赴粵。但爲期已似不甚遠。並深信其軍之必能獲勝云。

肇慶響應討賊

國聞通信社云。本埠粵省某要人。昨接香港來電云。七日梧州艦由三水折回。聞肇慶有响作云云。

水電案令總商會估價

江蘇省長公署。昨令本埠總商會云。准省議會咨復議決擴充閘北水電廠計劃案。經因准此。除依法公布並咨復暨令實業廳長查照外。合行令仰商會會同該廳長。聘工程師公平估價。列表會報。以憑核辦。此令。(附議決擴充閘北水電廠計劃案。)該案原文。已登各報。從畧。

劉冠雄決心糜爛桑梓

劉冠雄駐滬某代表。日前接到劉自閩中來函。略謂援閩軍已抵贛。收拾閩局。以現在形勢而論。惟有以武力解決。茲除電請府院速飭薩鎮冰受任省長外。還希兄從速赴京。一切事宜。均與雲商酌辦理可也。

楊總指揮報告討賊電文

▲聯軍會議進攻情形

孫中山先生昨接滇軍總指揮楊希閔來電云。上海孫大總統鈞鑒。陳逆悖叛。禍國殃民。忍以元首蒙塵。遂致同儕星散。攻擊總統。摧殘國會。總長爲之殞命。大局受其影響。半載以來。全粵同胞。橫被搶刦。十室九空。舉目荒涼。迄無寧晷。凡有血氣。莫不伸討。閔等體我公愛民之忱。奉命北伐。職司討論。旣屬殃民之徒。即在應討之列。數月轉戰。掃除逆賊。不知凡幾。現者駐潯體察粵局。幾經研究。陳果早自悟者。或早自引退。或公庭自首。我公素重和平。當予自省。詎陳氏怙惡不悛。奸謀百出。暗復三角同盟。期將閔部一網打盡。除其心腹之患。復可安枕無憂。剿已節節逼進。旦晚必發。閔等忍無可忍。謹於本月魚日。誓白馬地方。招集桂省各友軍。開軍事大會。到者有沈軍代表黃應山。桂軍司令劉達慶。自治軍司令劉玉山陳昇平。暨各軍要人。一致贊同聯絡一氣。劉師長震寰。復於潦日來潯。與各旅長議決進攻方畧。本軍遂于咸日與各友軍開始總攻擊。進取梧州。隨即東下。務期直搗粵垣。掃除叛逆。蕭清小醜。歡迎我公及護法諸名流。聯袂返粵。遂龥合法機關。對內對外。均無滯碍。護法事業。得竟全功。由此秣馬厲兵。一致服從。北伐南征。赴湯蹈火。所不敢辭。惟是滬粵遙隔。人言人殊。感情作用。淆惑聽聞。致碍正誼。况象經濟枯竭。須急籌予接濟。除特派諸議官楊廳祥爲本軍全權代表。來滬代陳一切。知關廑注。謹先奉聞。滇軍總指揮楊希閔等全體官佐士兵同叩咸印。

粵同鄉一致聲討陳逆

旅滬廣東自治會電云。潮州探送東路討賊軍許總司令暨第三軍李軍長鑒。我軍自驅李以來。閩人歡慰無既。足見三軍奮勇。銳氣堪嘉。地方善後。尤資力助。自治已現。仔肩可卸。前同人江日電促督師回粵。並蒙電覆。討賊之念。同聲憤慨。溯吾粵自受陳逆叛亂。久已痛定思痛。今末日已至。罪惡昭彰。討賊軍同時蠢起。我公痌瘝在抱。痛念桑梓。伏乞鼓戈興師。秣馬厲兵。以驅李之餘孽。再以除陳。吾粵幸甚。旅滬廣東自治會陳廣海湯抱眞黃宗漢楊雲凌翼之張炳榮等叩庚印。

又旅滬粵人譚蔭廷電云。香港大光報轉廣州各報館各團體均鑒。陳逆叛國以來。半載於茲。早已喪失人格。又况縱兵殃民。陰弛賭禁。擾亂金融。恐嚇捐租。凡有血氣。莫不疾首。我同胞愛國愛粵。急起討賊。早去兇殘而免粵禍。非特國家之福。亦我粵之幸也。旅滬粵人譚蔭廷叩。

商界維持內債基金三要電

▲整理內債應切實履行

內債基金動搖。商界恐慌。紛電向北政府質詢。詢得國務院覆電。謂爲尚未錢有動議。然核之四國公使警告文書。則其事業已爲實。昨日本埠總商會銀行公會錢業公會。特分電北京國務院稅務處外交部。表示懇切之意見。茲錄原電如下。

(一)北京國務院鈞鑒。爵支電爲勝駭詫。四國警告。總稅務司來電。業已徵實。且明認爲發生根本重大問題。影響國家全局信用。今日報載。所提警告原文。復有指定切實抽五增收之關稅。爲外債担保之說。確已徧及九六公債基金。而鈞院首指爲尚未提有動議。兩電一經對照。詞氣輕重。判若霄壤。以此爲鎮定人心之計。舍本逐末。適得其反。溯自十年三月。呈准整理基金之際。本以關餘鹽餘變通收入。三者並重。嗣因鹽餘多被各省截留。政府無術制止。不得已始於上年八月。採用財政討論會之決議。致爲由關餘隨時指撥。勉強應付。幸無隕越。然內有數債券。業已後期致月。價格因此大跌。財政討論會原案。本以一年爲期。現在舊債雖經結束。而本屆此項辦法。是否照舊繼續舉行。迄未飭知總稅務司。此外切實抽五增收之關稅。早於上年三月。由財政部呈奉批准。先撥整理內債基金。次及九五公債基金。信誓旦旦。不容或爽。而近來由國務會議通過。任意在切實抽五內指撥之款。已屬不一而足。是政府旣無履行整理原案之誠意。無怪外人以委之舊軍增加紛亂爲藉口。致有加關稅爲整理外債之提議。此事如不急籌根本解決。外交若縱使切實厤綫。亦祇能搪塞一時。敝會所實望於政府者。內債基金。應照十年

▲無擔保各債亦應統籌

三月整理原案。及九六公債條例。切實履行。其餘無担保之內外各債。亦應統籌全局。確定一整理辦法。則外人之責言自息。而內債之基金永固。幸速圖之。上海總商會銀行公會錢業公會叩庚。

(二)北京安總稅務司鑒。一月三日電奉悉。尊示經管一日。必竭力維持其已成立之優先權。至爲忻慰。查十年三月整理案。本以關餘爲第一基金。無論何方不容擅提。至切實抽五後增收之欵。無論與原有關餘。不能分別。且十一年三月已由財政部呈奉批准。此項增收之關餘。先儘整理基金。次及九六公債基金。並查九六公債條例第五條內。亦有同樣規定。如欲擅行提用。閣下以受託人資格。當然有抗爭之責。又十一年八月院議批准之財政討論會辦法。僅將關餘指撥方法。加以變通。於整理原案並無變動。閣下之受託人地位。並不以財政討論會此項辦法本年是否繼續而生疑問。應請仍如尊示。實踐其應任責務。敝會並另電政府。請其切實履行整理原案。同時將外債一併設法整理。一面電知四國公使。告以內外債約。彼此均應尊重矣。上海總商會銀行公會錢業公會叩庚。

(三)外交部施總長鑒。使節遄歸。驥膺新命。當有嘉謨。以慰衆望。比因外債愆期。四使提出警告。意欲移用業已指抵內債之關餘。警信傳來。全市震動。此項債票。散共三萬餘萬。非但散布全國商場。抑且中人之家。視爲恆產。基金一有動搖。無異制全國之死命。洋商任在商業。亦將牽連俱仆。殊非利人利己之義。應請切向四使。開誠商阻。佇候覆示。上海總商會銀行公會錢業公會叩庚。

甘作陳逆保鑣之電文

▲又欲結歡於張紹曾

褚輔成等發起之聯席會議。本爲與北方分佔地盤之團體。唐陳袁等。頗有派代表來滬者。嗣以空氣不順。未能進行。及粵滇桂討賊軍紛起。屢拔堅城。陳逆勢窮力蹙。各軍紛紛表示擁戴孫大總統。西南各省。仍多統一。則與彼等勾結北方分佔地盤之計劃。悉爲打破。遂欲一面阻止討賊軍之進行。一面附和張紹曾擬辦之統一會議。以冀遂其私圖。茲將兩電照錄如下。長沙趙省長雲南唐省長貴陽袁省長成都劉省長均鑒。門密。西南各主聯治。盡泯猜嫌。方冀推行全國。共循正軌。孰意桂警猝得。竟調戰禍。現駐桂頁范石生楊希閔及劉震寰沈鴻英等。已佔領梧州。傳檄攻粵。幸粵軍將領宣言專主保境拒敵。有此一綫。猶可排解。應請鈞座迅商各省。聯電粵桂當局暨范楊劉沈等。立即停戰。各守原防。共維聯治之局。勿貽旁觀口實。武裝調和。痛切勸告。縱有小嫌。可決公論。迫切陳詞。伏乞鑒察。聯席會議代表焦子靜朱樹藩胡慶雲趙鐵橋費行簡同叩。

廣州陳總司令長沙趙省長雲南唐省長貴陽袁省長成都劉省長均鑒。門密。頃接北京褚輔成等西稱。張閣就職。即將通電召集各省代表。協議統一辦法。稿定待發。會議地點主張天津。請迅電本省政府將一切方式地點。預爲妥洽。一致贊付等語。代表等當即集議。僉以南北協議之舉。既由西南動議。彼今容納。自應遴派代表與會。惟茲事體大。方式一切。均難稍涉遷就。應請粵川湘滇黔亟商妥協。一俟覆電發表。庶便聯銜答復。至會議天津。似難允許。擬請仍以上海爲宜。當否乞示。聯席會議代表焦子靜朱樹藩胡慶雲趙鐵橋費行簡同叩。

縣議會臨時會記

昨日下午三時。上海縣議事會開第三次臨時會。簽到議員二十三人。副議長李味青主席。議決案如下。一件提議呈報本會繼續開會案。議決公函縣知事轉呈省長備案。一件提議通知各市鄉經董提出議案案。會議決照辦。一件提議徐果人登報聲明並未簽發致省長函。本會應電徐果人請其速函省長撤銷通令案。一件徐果人登報更正後。本會應呈請省長迅予取銷通令案。以上兩案合併討論。議決歸聯合會辦理。一件曹議員驥建議建造浦江橋樑案。議決付全體審查會審查。一件李議員味青建議設立圖書博物館案。議決付學務財政兩股審查會審查。(附建議案)

▲議員曹驥建議 請籌議建造浦江橋樑。以利交通案 昔年議員。曾有建造浦江浮橋之議。呈總工程局議會核議。嗣以招股爲難而止。今幸縣會成立。此橋乃關係全縣之交通。爰再申請公議。議員以爲此橋若造。浦東人民定必大爲歡悅。一免渡浦之險。得交通之便。即浦西人民亦何嘗不然。其所造之處。則以董家渡涵南船只稀少浦面狹隘之處爲宜。前擬設立公司。招股辦理。今擬請議會核議。或招人設立公司。招股。如自來水電燈電車公司之類。以籌撥合邑公款。或借公債辦理。三者之中。竊以何者爲議。爲研究。以待日後有機可乘之時。即行舉辦。至此項造橋之欵。係以收取行人過橋之資償還。上海不少有力者。若登高一呼。則羣山響應。斯橋之成。如操左券。是否可行。請公議。

▲議員李味青建議(連署人趙履信王銓運)設立圖書博物館案。滬地素號開通。學校林立。體育場粗具規模。而圖書博物館尙付闕如。莘莘學子參考無從。前雖有通俗教育館之設立。而殘缺不全。不足供學者之研究。查求志書院舊址。本係縣公產。前由省公署借作第五工場之用。現該場業已停辦。應由縣廳迅予收回。作爲上海縣圖書博物館之用。並應從十二年度起。將該館預算列入。逐年支配。尅期二年成立。該館擬設主任一人。辦事員若干人。以期規畫進行。則全縣學子。受賜多多矣。是否有當。請公決。

各工團聯席會議紀

▲紀念黃龐 ▲援助水口山鑛工人

本埠各工團。昨日下午二時。在海員工會開聯席會議。到十六工團代表。公推陳炳生主席。報告謂今日開會。因接湖南駐滬勞工總會來函。所述(一)紀念黃龐事。(二)因援助湖南水口山礦工人事。主張組織一工人總機關。報告畢王光輝報告水口山礦工罷工狀況。黃龐紀念會。擬於正月十七日舉行。並發紀念章。後議決水口山礦罷工問題發電聲援。公推諶小岑起草。通過發出。電云。長沙趙省長鈞鑒。近閱報載。貴省水口山礦工四千餘人。因要求組織團體。增加工薪事。以該局職員處置失當。引起罷工風潮。延長二十餘日之久。已堪痛恨。乃省該局礦科科長潘衡孫。竟有以實彈手槍。壓迫工人上工之暴行發生。工人等不勝驚駭。竊思貴省實行自治。原期爲全國模範。而貴省長已慘殺黃龐於前。引起全國公憤。工人等正切盼有正當解決。乃覺對此礦工風潮。橫加壓迫。貴省長將更何以洗汚點。故工人等共同議決。電請貴省長即將潘某逮捕。按法懲治。以平公憤。不勝盼禱。又對於追悼問題。主張出一紀念特刊。並於下午開一紀念會。推定王亞樵等爲籌備員。當場認捐三十大元。次孟知晤報告中法通惠工商學校被迫出校情形。王吉人主張另開一工商兩界大會。討論辦法。衆贊成。次復決定柏烈武太夫人出喪時。全體恭送。五時許散會。

削減全省教育經費之反響

▲省立一商學生痛罵省議員

中國通訊社云。江蘇省議會。最近議決節減全省教育經費。迭經各教育機關起而反對。前日且有省立各校長相殿。昨有江蘇省立第一商校全體學生。致電上海各報館。轉各學校機關。否認實行。原文云。(銜略)省議會爲一省人民之代表。握立法之大權。爲行政之監督。代表得人。則省政昌明。代表失人。則省政窳敗。吾蘇不幸。所以爲之代表者。乃爲營私罔利。恬不知恥之輩。本屆省會各議員。溯其膺選而來。原爲謀利之計。各抱滿車滿篝之欲望。總稱爲民爲國之眞義。充其好利之極。議長爲買賣之品。舉其無恥之尤。查辦爲求賄之術。(中畧)凡市井小人之所不能爲者。議會議員居然爲之。廉恥道喪。言之滋痛。然此猶爲個人私德之惡劣已耳。今則有絕蘇省於萬劫不復。爲吾儕所忍無可忍者。是不得不爲一言。本屆該會議員因本身公費。由月計而爲日計。由十四萬而爲二十萬。增加之數。無處彌縫。乃不惜將一省文化所關。亦即一省盛衰所關之教育經費。任意減削。移培養人材之要需。供豢養彼等之費用。充彼等之心。不使吾蘇文化之邦。陷於日趨退化之境不止。不使吾蘇人民膏血之所出。盡入於彼等私囊不止。移挪省款之罪小。阻碍文化之罪實大。是可忍。孰不可忍。敝校同人不揣冒昧。謹申筆討。用告邦人。其不願蘇政昌明則亦已矣。如願蘇政之昌明。其各及時興起。共撲此摧殘文化之無恥議員。蓋非此不足以言挽救。非此不足以言懲創也。解散另選。旣例可循。姑息養奸。昔賢所戒。敬布區區。實利圖之。如有作者。願爲後盾。江蘇省立第一商校全體學生同叩。

義振會續募浙賑

▲展期至陰歷正月底

華洋義賑會之浙災徵募大會。昨日最後揭曉分數。計募得五十八萬元。原定昨日閉幕。嗣因各徵募隊長。多願繼續徵募。以期達到百萬目的。故已議決展期至陰歷明年正月底止。該會委員。昨晚開會。討論下次揭曉分數日期及辦法。現已議決由山東隊函請滬濱廣春集全體崑曲家。假座青年會會串崑曲。券資悉充災款。已得該集允許矣。

電爭四明報記者被逮

上海日報公會。接得甯波時事公報四明日報電告。四明日報記者葉伯允。被警廳濫權誘逮。請主張公道。已誌前報。昨日日報公會特復一電云。甯波時事公報四明日報轉各公團鑒。魚電悉。林警長濫權逮捕記者。任意摧殘。違法孰甚。聞之痛心。仍盼據理力爭。以維輿論而保人權。日報公會庚。

又甯波旅滬同鄉會昨致甯波總商會電云。報載四明報記者葉君被逮。因何事故。盼詳覆。甯波旅滬同鄉會庚。

請收回無根據之省令

韓國鈞通令各縣。根據徐果人函。不許縣議會動支公欵。引起劇烈之反響。昨報載徐果人通電。謂此函並未簽發。是韓之通令。已失其根據。縣聯合會昨日分電請撤銷通令。電文分誌如下。

▲致省議會電 南京省議會公鑒。縣聯合會轉徐果人先生鑒。本日報載公電。致省長函並未簽發。除查究外。先電更正等語。應請執事迅函省公署取銷前令。庶副我公坦白之懷。而塞道路流言之口。江蘇縣議會聯合會幹事莫錫綸方家珍李味青梁鴻卓孔昭晉楊友熙陳傳德狄恩霖焦汝霖劉啟文俞惟廷庚。

▲致省公署電 南京韓省長鑒。本日報載。(原電同上從畧)。查徐果人身爲議長。涉省會而用協進會名義函請云云。吾公迅予執行。事屬詭異。現徐先生已電請更正。並予查究。其如通令之根據何。請我公酌之。(署名同上)

康有爲患病甚劇

字林報云。康有爲現在愚園路宅內。患病甚劇。祇親近戚友可見云。

總商會刪電之應聲

本埠總商會。接黑龍江呼蘭縣商會函云。時局險惡。危在眉睫。每一念及。迴偟靡已。貴會所揭之義。誠爲對症之劑。扼要之圖。莫名欽佩。敝會不敏。願隨諸君子後。共策進行。日後到如何程序。尙望不棄。及時示知。

贛事商權會常年會

淡水路贛事商權會。昨日下午二時開常年大會。到二十餘人。郭木堂主席。次戴偉報告一年度開支數目。議決案如下。(一)二十四日改選理事及他項職員。(二)籌募經費。(三)電請撤退孫傳芳援閩軍。以輕贛人擔負。(四)贛省連年水旱兵災。民不聊生。電請發給賑濟。以救災黎。

正誠 ……長壽……
此丸效力、信用久著 喉嗽肺癆 有備無虞
有如膨脹一症是脾胃氣化不足濁氣不能升濁氣不能降致日漸膨脹大如斗成爲膨脹 …… 無憂丹

治咳醫生 唐拾義久咳丸 專門治咳 上海三馬路 吳德潤街 父子大藥房

中法專校解散六誌

中法國立浙惠工商專門學校。自一月三日解散。迄已六日。該校被迫出校學生。推舉代表。向護軍使署 滬海道署 上海縣署 勸學所 總商會 寰球中國學生會 全國上海兩縣學生聯合會等。與復旦同濟美專滬江同德南洋中西承天等各學校。以及章太炎張溥泉汪精衛等各名流分別齎函。請求援助。（原函附後）並悉該校學生。已推呂君爲第三次請願代表。定今日赴京。茲將函件錄後。

▲請求援助通函 謹啓者。敝校因改組大學及更換華校長二事。發生風潮。馴致罷課。種種情形。迭經各報登載。諒邀洞鑒矣。（中略）素仰諸先生痌瘝在抱。義憤爲懷。覘此苦衷。必深氣類之感。倘希不棄菅蒯加以援助。則鴻惠所及。豈止同人而已。臨楮神馳。不盡欲言。

▲西賀華敎職員 該校解散後。所有校中各華籍敎職員。迄未表示意見。學生甚爲懷疑。昨日致函質問。原文云。謹啓者。先生等係我校敎職員。與學生學校休戚相關。對於校中此次風潮。始末情形。諒已洞悉。無待縷陳。一月三日。生等以維持我校兩國合辦地位計。不認法校長梅氏獨斷獨行。於商科問題未經解決。新華校長未曾到校之先。遽行上課。不料梅氏一意操切。竟被解散。使生等棲息失所。備受艱辛。窺其居心。不特將生等人格完全侮蔑。即我國國體亦被辱無遺。此種舉動。凡屬國人。皆當反對。况痛癢相關切如先生等乎。生等雖校本擬即叩台端。懇求援助。徒以門禁森嚴。無從謁請。不得已提出下列各問題。（一）梅氏解散學校。先生等諒必預先聞悉。何以不先行抗議。以去就爭。（二）退一步說。使梅氏此舉先生等多未先知。又何以臨時袖手旁觀。（三）再退一步說。恐當時收拾不易。生等被迫以後。又何以噤若寒蟬。不表示意見。（四）先生等事前事後閉口不言。豈默認梅氏此舉爲合理耶。學生人格國家體面。得任人肆意污辱耶。以上各節。務請於最短時期內明白答復。以釋羣疑而止衆謗。猶有言者。或疑先生等爲保持地位計。不敢有所表示。生等頗以爲此非知先生等者也。夫人貴有學問。何往不可。又何必忍違公理。自甘貶抑耶。

▲惠靈學校代電 惠靈英文學校。爲該校函致北京敎部一電。文云。上海中法專校。違該校長武力解散。蔑視吾國。仰請照會外部。嚴重交涉。上海惠靈英文學校叩。

盟學生叩。一月八日。

倉聖大學明年停辦

哈同所辦之倉聖明智大學。上年曾發生風潮。停課多日。昨該校主決定陰歷明年起。將大中小各部一律停辦。並於陰歷本月二十日提早放年假。即將全體學生解散。

交部忽設駐滬辦事處

北京交通部自高恩洪出走後。特派甬人王蘊章來滬。設立交部駐滬辦事處於公共租界淡水路。王現正赴京。洽商關於交部在滬設辦事宜。

救國聯合會籌備員會

救國聯合會昨日下午一時。在寰球中國學生會開籌備委員會。到二十餘人。李登輝臨時主席。周霽光報告前日開大會經過。次討論選舉大會會場。均以嗣經江蘇省敎育會允借。最妙再派代表正式接洽。次推吳山陳繼新爲代表。次決定十三日以前。發布選舉大會通告。繼討論選舉方針。待今日再繼續討論。後討論選舉大會次序。決定（一）振鈴開會。（二）公推臨時主席。（三）報告籌備經過情形。（四）根據簡章推舉各部職員。（五）討論進行方法。（六）散會。

鐵匠要求加增工資

本埠鐵匠小件工人。所得工資甚微。且皆錢碼計算。入不敷出。昨日下午小行。領袖桂巧生王永材何三元丁慶濤等。邀同工人在荷花池三興園茶肆。敘議增加工資辦法。議決工人月薪改爲洋碼外。再加二成。飯食同業參差不同。現要求改爲兩飯一粥。各作一律 自十二月初一日起實行。由領袖桂巧生等分赴南北各作向店主請求。每人出費五角爲費用 俟領袖與店主商議如何辦法。得復後再召集全體開會。

小沙渡大火後之撫卹

小沙渡路焚燒江北草棚數百家。慘斃三十八命。男女老幼無家可歸。露宿風餐。際此地凍天寒。情尤可憫。南洋兄弟烟草公司總理簡照南君閱報。即請陳炳謙周清泉路錫三許奏雲李毅軒諸君。會同閘北慈善團王彬彥君馳往履勘。議定先施棉衣褲米票。以濟目前饑寒。並一面調查被焚各戶。分極貧次貧。所有調查及施放棉衣褲各事。均託閘北慈善團王彬彥代辦。

猪業反對強迫抽捐

上海敦仁堂猪業公所。近因發現江浙猪業運滬公會。強迫抽捐 妨害同業。七日開董事會議決辦法三條。（一）函請總商會撤回證明書。（二）公舉代表王瑞龍呈江蘇省長財實兩廳滬海道尹淞滬警廳上海縣等。請求查禁。（三）登報通告各同業暨各肉莊等。靜候官廳批示及總商會答復後。再依法進行。當將呈函兩稿通過繕發。呈各官廳文及致總商會函錄下。

▲（呈文）爲敵業同行。創自前清同治初年。共計七家。開設南市。均領部帖。並立敦仁堂公所。聯合販運各商。爲整頓規章維持同業之機關。向係代客買賣猪隻。幾欵抽佣。主賓情洽。實本重利輕之商業。故數十年來毫無異議。民國成立。曾於三年十月六日。遵章繳稅。領到江蘇財政廳發起長期登錄憑證。照舊營業。八年十月。公所新屋落成。亦經呈奉鈞署給示保護各在案。茲有郎根周哲甫郁文明。從未經營猪業。屠販包振華。拖欠各猪行債款各數百元。屢索不歸。早已歇業。若輩在滬亦未有行號。先欲入南市商會。當被查破拒絕。繼則朦蔽北商會。繳納會費。濫厠會員之列。多方哄誘。少數客販。攤派費用。強迫加入 墜其術中者幾有欲罷不能之勢。遂在租界設立猪業運商公會。包振華竟向敵業同行等。要求凡各埠裝運猪隻來滬銷售者。每只須捐銀二分。並責成敵同行代收。繳該會。以每年本埠共銷猪只七十萬頭計之。彼等不費一錢。坐享一萬四千元之利。其計亦狡矣。且猪只運滬銷售。本已繳有認捐。每只洋三角。况各販客有一千七百餘人之多。業已紛紛來函反對。聞該公會抵六七千人。謊稱三分之二。敵業同行誓不甘作此傀儡。距向振華等復以危詞恫嚇。揚言行家若不代收二分捐款。即將各行一律取銷。並云嗣後猪價須由該會酌定。販運各與咸受束縛。南北市面勢必脫銷。釀成停運罷市種種風潮。在所難免。似此情形。顯係假公會之名義。行壟利之奸謀。壟斷把持。擾害商業。莫此爲甚。敵業同行血本攸關。難安緘默。迫不得已。惟有瀝陳下情。呈請鑒核。迅予禁止。以恤商艱而杜後累。無任叩禱之至。謹呈。

（致總商會函）（中略與呈文同）惟有合詞籲請貴總商會察照。迅賜開會討論。收回證明書。並函請上海縣公署撤消前案。鄰東貴會之榮譽。以恤商艱而除後患。無任企禱之至。（下略）

李次山被控案尚未了

高恩洪延聘定根律師。在公廨控聯合通信社主任李次山（即李時蕊）一案。前由廨致電北京。詢高有無允許和解。現高回電否認。昨長續訊。原告律師將電呈案。被告律師等稱。高近不在京。此電不知何人所發。並向徐安霖詰問。高所受何種損失。徐稱登報時高任電料處專任內。係受處長地位之名譽損失。因時已至午。中西官諭改期續訊。電報之紙等件附卷。

一週間杭州運滬銀元

上週間（一月一日至七日）。本埠中國交通兩銀行。由杭州陸續運來現洋一百十六萬元。確數列下。（下表數目。以千元爲單位。）

日期	中國	交通
一日	一五〇、	一五〇、
二日	一五〇、	一五〇、
三日	一二〇、	一二〇、
四日	一〇〇、	一五〇、
六日	一五〇、	一一〇、
七日	一五〇、	一五〇、

嚇詐嫌疑犯竟將保釋

新疆路昇平歌舞臺伶人朱阿清。因與長安路協泰絲廠被絀與人樓小金張銘鑑恐嚇。硬借去洋八十六元一案有關。由四區緝獲解科。屢誌前報。茲悉據暨二人。亦係該戲園優伶。因該廠事後。以刦案報區請緝。該園後樓經理王少辯不以爲然。故又遣朱阿清到廠。欲喚廠主陶子敢到園理論。致被園警速獲。前日奉設科員派警。將干提案。乃該兩主恐結怨若輩。貽患於後。故不願追究。已投科請求撤銷訴案。將朱王二人具保開釋矣。

俄人懷炸彈投宿斥釋

甲乙兩俄人。身懷炸彈一枚。前晚投棠市街路一百七十五號小客棧住宿。由捕查悉。將兩俄人連同炸彈帶入捕房。昨解公堂。中英官訊悉兩俄人係退伍兵士。初來上海。不諳租界定章。判從寬斥釋。炸彈銷燬。

白老匯路商聯會紀念會

白老匯路商界聯合會。昨舉行四週紀念。一時開會。來賓日夜不下千人。會長張印奎主席。致開會詞。次劉仲英報告週年大事。次王奠世報告各界祝詞。次來賓演說。有楊卓仙梅雲英女士參觀助汪龍超等七八人。次報告初選舉選新職員。繼祝湘石「獨奏琵琶」。略用茶點五時休會。夜間各種遊藝。午夜始散。

四馬路商聯會選舉評議

四馬路商界聯合會。選出正會長趙南公李徵五項松茂後。繼續選舉評議員。昨午揭曉。東路徐衡一張靜廬孔志賢俞葆生黃裕生嚴俊卿王幼堂王卿貫李春榮周啟樑。中段沈頌華柴英生彭惠生孫筱卿白香熙駱雁雲周茂祿顧卿竹張淡烟女士高浩卿。西段董錦堂王子清孫榮德顧次雲舒康榮陳紹白謝翔鳴沈志榮柳榮村江星朗等。並公選徐朗西爲評議長。一月十三日。假同興樓開交誼會。

工界協進會挽留職員

中華工界協進會第四屆新會長均覆函告辭。評議部昨晚七時開會。張翼成提議挽留。付表決全數通過。當推李鏡波陳瑞生張翼成三人爲代表前往挽留。次主席報告正副議長來函遜辭。衆議一致挽留。末主席宣告評議部開會章程。如三次不出席者。取消其評議員資格。

通如崇海同鄉會常年會

通如崇海同鄉會。前日下午開常年大會。劉亮卿爲臨時主席。報告開會宗旨。次總務主任茅象如報告經過情形。經濟主任許泰芳報告收支賬略。彭壽昌等相繼演說。舉投票選舉張退庵爲正會長。彭桂年張少賓黃秀齋茅象如爲副會長。並選兩通部如皋部崇明部海門部各董事而散。

西服業同志會職員會

上海西服業同志會。前晚八時開職員會。到二十餘人。莊裕庭主席。議決事如下。（一）會中規則通過。（二）推錢子梅楊鳳岐爲督察長。金儀翔曹伯安爲查賬員。（三）去年十二月二十四各會友所捐助朱文記之款。現已如數付還。議決仍宜發還各捐助人。（四）各會員會費多未收到。公推龔正源特讓往收。

復旦兩同鄉會消息

復旦大學浙江同鄉會。成立八載。本屆召集大會。另舉職員。賀家騄被舉爲會長。又添設遊藝部。唐文棪爲主任。前日又假該校青年會開本屆話別會。該校學長李權時博士演說歐美各國同鄉會之特點。且有種種餘興。浙籍學生在該校大學部肄業者八十餘人。明年該會將在江灣開一義務小學。

該校閩籍學生肄業者漸多。有福建同鄉會之組織。本屆開學時開成立會。舉王世穎爲會長。昨晚假該校第三應接室開本屆末次茶話會。亦有種種餘興云。

浙災會追悼章晴孫續誌

浙吳災振會票務科主任章晴孫君。籌備會務。操勞過度。因爲捐軀。經各界籌備開會追悼。日期定十一日。茲因手續不及改期。所有籌備處本定一品香。現因辦事不便。故遷至老北門內北城商業聯合會內。

護軍使署春筵宴客

松滬護軍使何豐林。昨日午時在署春筵宴客。本埠各長官到者甚衆。頗爲熱鬧。

警廳委派檢驗肉質醫員

許交涉員昨接滬警廳函開。嗣後本埠運往美屬小呂宋等肉質製品。仍由本廳委派原辦檢查肉質醫員尹鵬。會同美醫柏來德。照章檢驗、發給憑單。請即轉函美領查照。

燈籠店失火判罰

法租界三茅閣橋堍老茂盛燈籠店失火。昨將店主楊順標傳至法公堂請訊。楊稱是日偕妻等同出看戲。被傭婦遺火燈籠所致。雖保火險銀一千兩。店內貨物顛百餘兩。中法官判罰銀一百兩充公。

詢問泥水桶使攫小帳箱

閘北北梅園路底王錦記木作場。前晚有甲乙二人闖入賬房。詢問有無水泥桶出售爲由。其時正在晚餐。即被攫取小帳箱一只。內有鈔票百餘元。從後門逃去。由作主王士佳報告四區請緝。

傷害花月明之同黨判決

挾仇用硝鏹水澆傷唱本灘女子花月明岳梅英一案。由探緝獲該犯徐雲三（又名洋行阿三）。解廨訊押在案。昨晨傳原告。並提在押之劉洪兆王雙龍王佳春三人到廨研訊。中西探稟明徐提獲後令三犯隔別指認。實係同謀。並將供單呈案。詰之徐堅不供認。中英官判徐交五千元舖保。永遠逐出租界。

棧房冒攬旅客涉訟

佛照樓旅館主張翼臣。延聘兪百克律師投法公堂指控泰新棧冒界接棧客一本。昨經中法官研訊。見證吳張氏稱。日前由青島來申。在輪時有泰新棧客人趙來寶兜攬生意。我言須住佛照樓。趙即取出佛照樓卡片銅牌各一。迨至泰新棧我因地點不符詢問。據該棧經理吳志桂稱。佛照樓房屋翻造。已歸合併泰新棧等語。迨出外查得佛照樓並未翻造。即至泰新棧攜取行李。該棧責須交清房錢方可搬取。因之我偕佛照樓主投捕房控告是實。原告律師即稱。原告因攸關營業。是以起訴。被告律師稱。因張氏不還銅牌。故不准搬取行李。查張氏乃佛照樓親戚。應請注意。詰之趙來寶稱。是日吳張氏並未言明要住佛照樓。祇稱即同濤波。故太兜攬。吳志桂稱。並未向張氏言佛照樓翻造情事。中法讞員判候復訊再核。

巡捕竊鈔票判押半年

九百七十二號門差華捕陳少卿。在捕房審事問竊取郵犯張文軒身畔抄出鈔票洋五十八元一案。昨經中西官訊供屬實。判陳押西牢半年。

北山西路火警之覆查

北山西路王步雲家失火燬屋一節已誌昨報。現經包探查得王家向先施公司保火險銀六千兩。同居陳元向某公司保銀五百兩。俞弟亦保銀六百兩。據情回稟捕頭。諭飭調查起火眞相。

冒稱運動公廨騙洋

王顧氏因被胞弟毆傷。訴夫王小寶。轉託魚販胡阿貴經手。投公廨刑事科起訴。業奉核准。胡遂向氏以運動公廨牌票爲由。騙洋二十三元。除用去牌票公費洋十元。繕稟費二元外。餘皆吞沒。昨爲駐廨捕頭稟請解訊。將胡提獲。傳同王氏夫婦解廨請訊。惠捕頭稟明前情。並稱在胡身畔抄出洋八元外。尚騙原告洋十三元。胡昔任公廨開欠數收押日久。因此章程皆知。應請訊究。王氏夫婦供明被騙洋三十三元。分兩次交付等詞。質之胡俯首無詞。中英官以胡詐欺取財。有礙公堂名譽。判押西牢一月。並着繳還原告洋十三元。

來函

▲李時蕊律師來函 敬啓者。本月七日。貴報本埠新聞載湯節之上訴案審理記一則。內廳季審供詞有席上珍因而急用。欲將滬海交易所股票抵押洋六千二語。查當時堂供係席上珍將中國商業信託公司股據。托做押款。並無滬海交易所字樣。此等記錄。於法律事實。出入有關。用特函請 貴報即賜更正爲幸。此致 民國日報公鑒。李時蕊律師謹啓。一月八日。

▲誌謝 昨承同德醫學專門學校惠贈第三期「新醫人」雜誌一冊。謹謝。

時評三

節減教育經費

節減江蘇全省經費，在南京已惹起一場鬥毆，一窩學生底電報，直罵得省議員體無完膚，不知省議員對此，又存什麼感想。江蘇敎育經費，較之他省自然稍多一點，然以學童之逐年增多，校中設備逐年擴充，當然只有每年增加經費，沒有節減的道理，省議會如此謬舉，怪不得受敎育界指摘。

每屆預算案，省議會自己本來不尊重，軍費一項，哪一年不溢出預算，省議會也從不過問，自己旣不尊重，又何能責備他人尊重。不過行政方面，對於軍費溢出預算，唯唯惟命，對於敎育經費，旣無槍又無砲，落得把預算案推托，這是敎育界底苦處，不得不重視預算案了。

敎育爲國家唯一要政，節減江蘇敎育經費，影響江蘇全省進化甚鉅，此事固應敎育界全力抗爭，全省人民，亦應表示否認，若行政官以預算案抵制，只有截留稅收，抵充節減數目。（際安）

大東醫院
院址（一）大東門口電話南市八十號（二）法租界嵩山路巡捕房對面
統治內外各科 花柳科 小兒科 門診上午第一院下午第二院 診金五角 出診
戒烟科 療肺科 梅毒
大東醫院院長醫學士

東南醫院
特設 花柳病專科 梅毒注射德國新藥 抗毒
下疳 橫痃 淋濁
兼治內外科 門診上午九時起至下午六時止
院址 北河南路七浦路口

膿胼藥房
可性以命無必憂休 定價 總發行所 上海五馬路寶書街貴興里第一百八十號 正威藥房啟

商務行情

各國匯兌 一月八日

英國現匯 上海規銀一兩 合英金三先令
英國買進 三先令
買進四月 三先令
銀行四月 三先令
定貨六月 三先令
法國 上海規銀一百兩 合法郎
美金 上海規銀一百兩 合美金
印度 上海規銀一百兩 合盧比
香港 上海規銀一百兩 合港銀
新加坡 上海規銀一百兩 合叻幣
日本 上海規銀一百兩 合日金

中國匯兌市

天津漢口匯兌由中國銀行報告
天津 一百〇六兩一錢二五
漢口 一百〇三兩五六二五

國外貨幣 一月八日

由錢莊貨幣各國貨幣價
俄國盧布每萬
俄國羅卜每萬
千元新票每萬
五萬老票每萬
二百五十新票
東老頭票每元
美國貨幣每元
實國金票每元
英國金票每磅
法國佛郎每佛
新加坡票每元
香港鈔票每元
銀行大盤 馬克五十萬合銀百兩

金市 一月八日

現貨標金 每條
沙殼足赤
足赤條金
飾金 十八家大同行天字足赤每兩
銀樓首飾紋銀每兩 一元六角五分

銀市 一月八日

大條銀近期每盎斯 三十一辨士三七五
大條銀遠期
銀拆開盤 二錢四分
銀行掛牌 一錢二分

錢市 一月八日

英洋早市 七錢二分四厘七毫半
英洋午市
江南小洋
廣東小洋
銅元兌換
洋角兌換
水牌

以上午前之價

證券交易所 十二年一月八號十一月廿二日

星期一

金融大票 千元票 每票
整理六厘 除中籤
整理七厘
償還八厘
金融公債
七年長期

麪粉 一月八日

每袋
綠兵船麪粉
綠炮車麪粉
紅車星麪粉
三星麪粉
紅寶星麪粉
紅天字麪粉
紅參天麪粉
紅雙馬麪粉
綠飛字麪粉
虹飛麪粉
以上九九扣廠盤之價

麪粉麩皮所 星期一

前市定期交易 十二年一月廿二日

紗布交易所 星期一

十二年一月八日 前市定期銀兩行情
手六支棉紗人鐘標準
中國花

上海華商棉業交易所 星期一

十二年一月八日
前市定期交易

滬南米市

滬北米市

雜糧市

船期

輪船進口報告
輪船出口日期
甯波出口班
通州揚州班
定海穿山班
定海石浦海門班
汕頭粵港出口班
秦皇島班
浦口出口班
青島出口班
威海烟台班
崇海出口班
福州班
烟台大連班
廈門汕頭班
溫州出口班
大連塘沽班
海參威班
各國郵船出口班
舊金山班
香港小呂宋班
西雅圖班
美洲溫哥式班
英國倫敦班
法國出口班
德國出口班
意奧班
日本出口班
印度出口班
各國貨船出口班 歐洲班
紐約班
波特蘭班
舊金山班
北歐班

林自由專醫病
凡患腎虧遺精陽痿早洩艱嗣不孕等症婦人經痛不全
欲得最特效的根本治療者可來診治

醫中之聖

英界南成都路大沽路口會安里生靈道學社內設靈力療病所依哲學的研究發明靈力療病凡一切男女內外各科危險奇怪諸症不用藥物針灸一經施治無不著手成春自去年八月至今治愈一萬二千餘號戒烟猶有毫無痛苦不能再吸之妙社內除每日講演哲學教授國法外因中國各學無不導源於易經特請海甯杭辛齋先生講授易學另有學則醫例函索(內附相當郵票)即復同人等研此種濟世學理長新發明誠不啻普渡之慈航人類之福星用布報端公諸當世
韓選道 弼 秋白 康汝徑 凌 毅 彭介

光華眼鏡公司

本公司自製各種最新式光學鏡片物質精良價格低廉如蒙惠顧無任歡迎

上海英大馬路大慶里口本公司啓
電話中央六八九六
分公司 北京 漢口 香港 廣東

振華油漆有限公司
註冊商標

本公司自設廠製造旗牌各色國貨油漆以來銷暢且有應接不暇之勢故特擴充製造廠預備多出產額以應主顧需求無缺貨各色油漆外並製廣告白鉛粉各種白漆亦備價廉物美諸君向虹口天潼路(北)一〇一號接洽 電話北六六一三 製造廠小沙渡

農商部註冊 國貨展覽會特獎

中國精益眼鏡公司

銀牌 華洋物品研究會特獎金牌

謹防假冒

總公司 上海英大馬路泥城橋東
分公司 北京天津濟南漢口長沙香港廣州杭州南京

驗目配光運機磨片量面裝架專門技術為急顧諸君所以不對光之鏡片損人目光不真實之偽貨自損名譽本公司特色(一)專聘美國畢業光學專家組織故不論凡東西洋專家所能造者本公司無不照造照配(二)光片既係定制自製金銀各式鏡架亦與各人面部裝配

電話三千八百九十五號

新世界南北部浙災游藝大會特別廣告

自陽歷元旦起十日止

▲諸君願錯過此好機會乎 ▲破天荒之遊藝大會祇有兩天了

人生百年耳 行樂須及時 及時之樂不常有 機會難得毋失之

欲問何爲及時之樂 則曰樂莫樂於光臨浙災遊藝大會 古人云 爲善最樂 浙災遊藝大會 乃因爲善舉行者 入爲善而舉行之娛樂場 以與人同樂 旣救災民又娛視聽 樂莫大焉 會中優點 除原有者一概照常外 另有種種平時所萬難看到之特別游藝 來盡義務 諸君乎 時機不再 盍乎其來

另有一本幾千倍利之大贈品

有獎門劵每張價祇五角而贈品頭獎已有三千五百元之巨今將特點及種類列下(一)在閉會之下日於新世界自由廳當衆開籤(二)此乃英租界破天荒之盛舉已得允准照會(三)頭一贈品原定八克臘鑽戒值洋三千元現在特別加重改贈八克臘四十分之大金剛鑽戒指一只足值三千五百元正且如是足分頂上火油鑽比原定加多五百元獎金矣(四)第二贈品三克臘鑽戒一只值洋一千餘元(五)第三贈品得十兩赤金手鐲一對值洋五百元(六)增加頭二三獎末三字附獎二百九十七號以各種化妝品香烟書畫等爲贈況連日承蒙各公司行號惠贈國貨及各種出品紛紛不絕將來支配作獎中贈品以爲勸善之助游客之希望更覺多多矣諸君欲先見大贈品乎開幕後便可來觀因日夜陳列場內任人觀覽者也至每夜散會後即由新世界保管以昭慎重鄙人等辦此會非獨於獎品歡喜至公無私而且事無巨細皆喜手續清楚始終不苟將來結束之後容再詳細報告登知游藝詳細請看後刊優點

(一)女學界技術及跳舞都是平時不容易看見的美技
(二)盲童學校學生體操排陣此乃各界人士求之不得要看的體育
(三)戲劇大會串
(甲)各票房名票友演唱名貴之作
(乙)伶界聯會九班演唱各舞台亦有闕演特別新戲
(丙)新劇社諸大新劇家大會串
(丁)坤班名伶大會串
(戊)女子新劇大會串
(四)全國民生協濟會客串高尚新劇
(五)少年宣講團化裝演講外加絲竹大會
(六)學界客串魔術戲法及三絃拉戲
(七)武術大家大獻技
(八)灘簧大會串
(甲)男女本灘大會串
(乙)王美玉全班女子蘇灘
(丙)四明班男女大會串
(九)琴芳大會特別大會唱
(十)各影片公司輪流演映中外新奇影戲
(十一)男女大鼓滑稽雙簧

尚有維新西樂社義務西樂等種種遊藝難以盡列而新世界原有各種遊藝均仍照常開演又有海上題襟館書畫會陳列大有價值之書畫 馬良先生與蕭嫻女士等之書乘揮毫鬻書助振均係難能可貴之際遇千載一時之盛會而各公司行號商品古玩等之寄賣助振亦皆各具熱忱良可感也男女各界人士欲得旣做好事又得樂趣更可獲到三千五百元之頭獎希望平語於十五日起到新世界南北兩部浙災遊藝大會來一遊焉(欲知各種遊藝時刻參觀新世界特刊及各報)

浙災游藝大會謹啓

(此處廣告係南洋烟公司送登)

周肇基紀念號

民國十二年一月九日
民國日報
第四張(覺悟)

發刊詞

[illegible]

周姜兩君底人格

[illegible]

悼歿道安徽的周肇基

[illegible]

周肇基先生槍傷後的肖像

[illegible]

周肇基先生追悼大會通告

[illegible]

[illegible]

軍閥爪牙又殺死學生

讓之(?)

[illegible]

……早能將殺人不眨眼的馬聯甲趕得走，纔免得流血的姜高琦周肇基等第二出現。

十二年一月六日

哭周肇基君

賈少消

宇宙間最寶貴的是『生命』，
周君為什麽甘心將自己底『生命』犧牲？
舉世人都懷疑他這犧牲底意義？
還是為的『利』？——還是為的『名』？

二

為『名』與『利』犧牲的是什麽人？
有價可沽的『名利』怎換得無價可沽的『生命』？
明白了，宇宙間更比『生命』還寶貴的『正義底價值』；
便知道周君到底是為了什麽『犧牲』！

三

周君底血肉實貴不過他底『生命』，
周君『生命底能力』偉大不過『正義底威靈』；
我不哭犧牲了的『周君生命』，
我祇哭今日宇宙間墮落了的『正義威靈』！

十二年一月六日上海

題周肇基君槍傷後的像片

許傑

這樣血痕般般的，
似餓虎攫噬了的殘骸。
兄弟們看了，
心還不怦怦然動麽？
這樣氣息奄奄的，
似被狂風蹂躪了的小草。
兄弟們看了，
血還能緩緩地流麽？
起來呀！兄弟！
用熱烈的心臟，
擣碎他們的頭顱！
澎湃的血潮，
洗滌他們的罪惡！
別耐著了呀！我的兄弟！

十二年元旦

請全國各界協緝姜周學案正兇倪道烺等

周肇基死後給我們的教訓

追悼周君肇基的感想

我們此後再不要上這個當了

為追悼周肇基敬告同學

周肇基傳